

19 يوليو 2020

تقرير "أوبار كابيتال" الأسبوعي

نظرة على السوق والتوقعات

المؤشر العام ينهي الأسبوع على تراجع بضغط من كافة المؤشرات

أنهى المؤشر العام لسوق مسقط للأوراق المالية الأسبوع المنصرم منخفضاً بنسبة 1.25% على خلفية تراجع كافة المؤشرات الفرعية خاصة المؤشر المالي. في أن مؤشر السوق الشرعي إرتفع بنسبة 0.09% خلال ذات الفترة. وسجل كل من قيم وأحجام التداولات إرتفاعاً بنسبة 76.68% و 35% على التوالي على أساس أسبوعي. وإستمر المستثمرون الأجانب في الخروج من السوق مسجلين صافي بيع.

أعلنت وزارة النفط والغاز في تقريرها السنوي لعام 2019، أن احتياطي النفط الخام والمكثفات في السلطنة بلغ 4842.71 مليون برميل بنهاية عام 2019، بزيادة 1.1% مقارنة بعام 2018. تمثل احتياطيات شركة تنمية نفط عمان المملوكة للدولة حوالي 67% من إجمالي الاحتياطيات. ويقدر إجمالي احتياطيات الغاز الطبيعي في السلطنة في نهاية عام 2019 بنحو 23.8 تريليون قدم مكعب، و 53.7% منها الاحتياطي المقدر لشركة تنمية نفط عمان، يليه حقلي خزان وغزير اللذان تطورهما شركة بي. بي وشركة النفط العمانية بنسبة 41%، و 5.3% من نسبة الشركات الأخرى. بلغ إجمالي إنتاج المنتجات البترولية من قبل شركة أوكيو حوالي 112 مليون برميل. وبلغت مساهمة مصفاة ميناء الفحل 35 مليون برميل ومساهمة مصفاة صحار 77 مليون برميل. كذلك بلغ إنتاج زيت الغاز (الديزل) حوالي 22% من إجمالي إنتاج مصفاتي شركة أوكيو. OQ.

أشارت مجموعة نماء الى أبرز منجزات المجموعة وأدائها التشغيلي والمالي في عام 2019. استثمرت المجموعة في توسعة شبكات النقل والتوزيع وبلغ إجمالي المصروفات الرأسمالية حوالي 285 مليون ر.ع. كما ارتفع إجمالي أصول المجموعة بنسبة 56.3% حيث بلغت 6.9 مليار ر.ع. الإرتفاع في إجمالي الأصول كان بسبب رئيسي نتيجة لحق الانتفاع بالأصول التابعة للشركة العمانية لشراء الطاقة والمياه. وبالنسبة لإستراتيجية الشركة العمانية لشراء الطاقة والمياه لتحقيق رؤية عُمان 2040، تخطط الشركة لشراء حوالي 1600 ميغاواط من الطاقة المتجددة في شبكة الربط الرئيسية بحلول عام 2025. وسيتم توفير أكثر من 13% من التوليد من مصادر الطاقة المتجددة، وخاصة الطاقة الشمسية. وبحلول عام 2026، ستصل نسبة الطاقة المتجددة إلى 14.5%. ويقدر إجمالي الاستثمار المباشر في قطاع توليد الطاقة والمياه بحوالي 3.85 مليار ر.ع.

تخطت عدد بوالص التأمين المصدرة إلكترونيا التي تم تسويقها وبيعها عبر مختلف المنافذ والقنوات والوسائل الإلكترونية خلال جائحة كورونا عن 113 ألف بوليصة، وفقاً لتقرير أعدته الهيئة العامة لسوق المال حول أداء شركات التأمين في تقديم الخدمة التأمينية للجمهور خلال انتشار جائحة كورونا وما صاحبها من إجراءات للحد من انتشارها محلياً. هذه الأرقام تثبت أن القطاع استطاع تقديم خدماته للجمهور دون توقف لتلبية احتياجاتهم في توفير التغطيات التأمينية في ظل الإجراءات الاحترازية التي أعلنت عنها اللجنة العليا المكلفة ببحث آلية التعامل مع جائحة كورونا والتي كان من بينها تعليق التعاملات التقليدية المباشرة وإغلاق قاعات المراجعين.

أعلنت شركة المشاهير الوطنية للخدمات المالية ش م ع أنها قررت بقرار من الجمعية العمومية غير العادية حل وتصفية الشركة برأس مال قدره 2 مليون ر.ع.، مقسمة إلى 20 مليون سهم، أي 100 بيعة لكل سهم. وكان آخر سعر سوق تداول للشركة 0.024 ر.ع. لكل سهم.

أعلنت غالبية الشركات المدرجة في سوق مسقط المالي عن نتائج الربع الثاني من العام الحالي والتي أظهرت تسجيل مجمل الأرباح المتعلقة بـ 97 شركة والتي تنتهي سنتها المالية في ديسمبر، مبلغ 137.5 مليون ر.ع. مقارنة بـ 96.2 مليون ر.ع. في الربع الأول من هذا العام و 183.9 مليون ر.ع. في الربع الثاني من عام 2019. وبلغت أرباح القطاع المالي 96.3 مليون ر.ع. بارتفاع نسبته 24% على أساس ربع سنوي، لكنها انخفضت بنسبة 14% على أساس سنوي. وسجل القطاع الصناعي خسائر قدرها 7.95 مليون ر.ع. في الربع الثاني من العام مقارنة بأرباح قدرها 9.3 مليون ر.ع. في الربع الثاني من عام 2019. في حين سجل قطاع الخدمات صافي ربح قدره 49 مليون ر.ع. بارتفاع 144% على أساس ربع سنوي، لكنه انخفض بنسبة 21.5% على أساس سنوي.

صافي أرباح الشركات المدرجة في سوق مسقط المالي، مليون ر.ع.

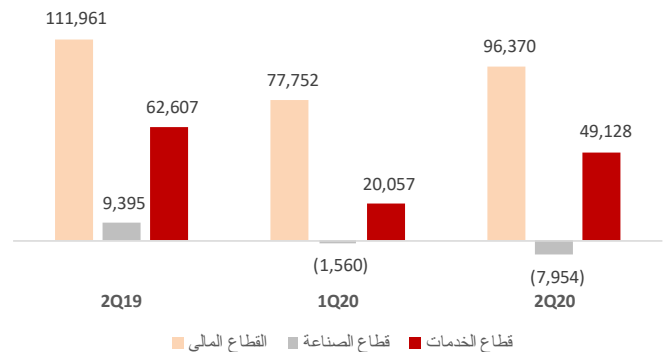

المصدر: سوق مسقط، بلومبيرغ

انخفض التضخم طبقاً لمؤشر أسعار المستهلكين في السلطنة بنسبة 0.73% خلال شهر يونيو 2020 مقارنة بالشهر نفسه من عام 2019 ، وفقاً لأحدث البيانات الصادرة عن المركز الوطني للإحصاء والمعلومات. شهدت مجموعة الأغذية والمشروبات غير الكحولية ارتفاعاً في الأسعار بنسبة 3.39% والصحة بنسبة 0.98% والتعليم بنسبة 2.21% والمطاعم والفنادق بنسبة 0.88%. مع ذلك ، تراجمت أسعار النقل بنسبة 6.95% والأثاث والتجهيزات المنزلية والصيانة المنزلية الروتينية بنسبة 0.31% وانخفض الإسكان والمياه والكهرباء والغاز وأنواع الوقود الأخرى بنسبة 0.52% والاتصالات بنسبة 0.09%. كذلك تراجمت السلع والخدمات المتنوعة بنسبة 1.62% في يونيو 2020 مقارنة بنفس الشهر من عام 2019.

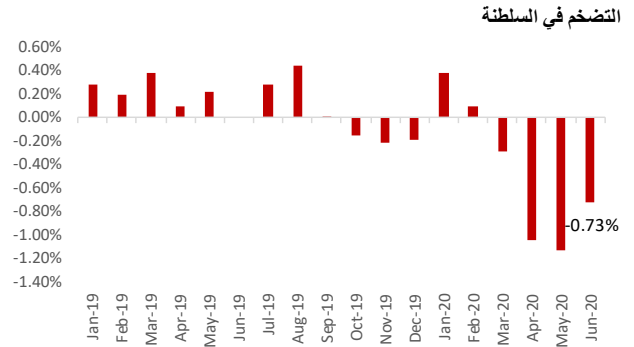

المصدر: المركز الوطني للإحصاء والمعلومات

تستمر الشركات الصغيرة والمتوسطة في السلطنة في النمو بدعم من القوانين الحكومية الداعمة والمساندة لأصحاب الأعمال في السلطنة. وقد نمت الشركات الصغيرة والمتوسطة من 32,441 في ديسمبر 2018 إلى 44,197 في نهاية مايو 2020. إلا أنه تباطأ نمو الشركات الصغيرة والمتوسطة خلال أبريل ومايو في عام 2020 حيث تم تسجيل فقط 56 و58 شركة صغيرة ومتوسطة جديدة فقط خلال هذه الأشهر ، والتي نعتقد أنها تعود إلى حد كبير بسبب الإغلاق خلال هذه الفترة. تقع غالبية الشركات الصغيرة والمتوسطة في محافظة مسقط بنسبة 34% ، تليها 16% في شمال الباطنة و13% في الداخلية. ومن إجمالي عدد الشركات الصغيرة والمتوسطة، شكلت الشركات المتوسطة نسبة 6% بينما ذهبت النسبة المتبقية (94%) للشركات الصغيرة.

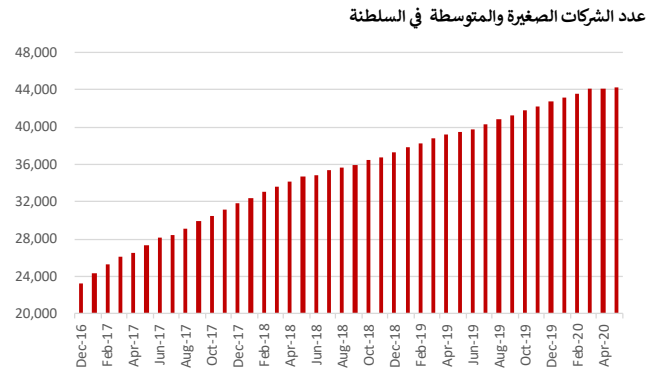

المصدر: المركز الوطني للإحصاء والمعلومات

أعلنت السعودية والبحرين الأسبوع الماضي عن مزيد من إجراءات التحفيز لمواجهة الآثار الاقتصادية لجائحة كورونا وانخفاض أسعار النفط حيث:

- أطلقت وزارة المالية السعودية مبادرة برنامج استدامة الشركات بمبلغ 670 مليون ريال سعودي لدعم تأجيل سداد أقساط القروض المستحقة لمنشآت القطاع الخاص ، بما يتماشى مع رؤية السعودية 2030 ، وفقاً لبيان الوزارة. تشتمل المبادرة على تأجيل سداد أقساط القروض المستحقة في عام 2020 ، لمدة عام ، لجميع القطاعات المستفيدة من مبادرة برنامج دعم استدامة الشركات. ويشمل ذلك أيضاً القروض المقدمة لقطاعي الرعاية الصحية والتعليم حيث إنها تغطي أكثر من 192 كياناً.
- قالت البحرين إنها ستضيف 177 مليون دينار بحريني (470 مليون دولار أمريكي) إلى موازنة الدولة لعام 2020 على هيئة نفقات طوارئ ناشئة عن مكافحة جائحة فيروس كورونا المستجد ، حسبما أفادت وكالة الأنباء الحكومية ، استناداً إلى مرسوم ملكي.

سيبدأ التداول في أول منتج للمشتقات المالية المتداولة في السعودية في 30 أغسطس. وطبقاً "لتداول" فإن العقود الأجلة لمؤشر السعودي الأجل 30 التي تستند إلى مؤشر "إم إس سي أي تداول 30" ستمنح المستثمرين أدوات التحوط والمزيد من الفرص للتعرض لسوق رأس المال السعودي. وقد أدخلت السلطات السعودية مجموعة من الإصلاحات لجذب المشترين والمصدرين في الخارج كجزء من الجهود المبذولة لجذب رؤوس الأموال الأجنبية وتنويع الاقتصاد المعتمد على النفط. في عام 2019، انضمت السوق السعودية إلى مؤشر فوتسي للأسواق الناشئة لجميع رؤوس الأموال ومؤشر MSCI للأسواق الناشئة، مما أدى إلى جذب المزيد من تدفقات الأموال الأجنبية.

تشير البيانات الأولية إلى أن إنتاج النفط العالمي في يونيو انخفض بنسبة 2.95 مليون برميل في اليوم إلى متوسط 86.29 مليون برميل في اليوم، مقارنة بالشهر الذي سبقه. انخفض إنتاج النفط من خارج أوبك (بما في ذلك أوبك للغاز المسال) في يونيو بمقدار 1.06 مليون برميل في اليوم مقارنة بالشهر الذي سبقه إلى متوسط 64.02 مليون برميل في اليوم، بانخفاض قدره 5.67 مليون برميل في اليوم على أساس سنوي. بلغ متوسط إنتاج أوبك 13 من النفط الخام في المتوسط 22.27 مليون برميل في اليوم في يونيو 2020، بانخفاض 1.89 مليون برميل في اليوم على أساس شهري. وانخفض إنتاج النفط الخام بشكل رئيسي في السعودية والعراق وفنزويلا والإمارات والكويت، بينما زاد الإنتاج بشكل أساسي في غينيا الاستوائية وليبيا. وفي يونيو، لوحظت تعديلات إنتاجية طوعية إضافية من قبل السعودية والإمارات والكويت. وقد انخفضت حصة أوبك النفطية من إجمالي الإنتاج العالمي بنسبة 1.3 نقطة إلى 25.8٪ في يونيو مقارنة بالشهر الذي سبقه.

إنتاج منظمة أوبك، ألف برميل في اليوم

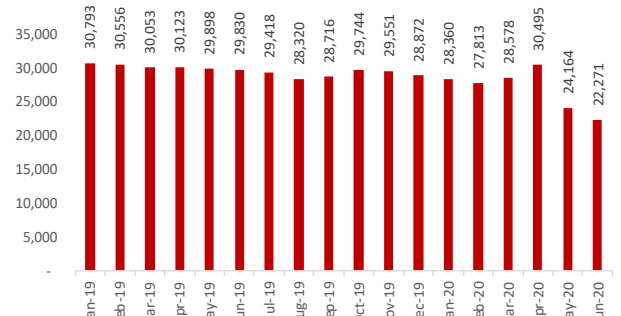

المصدر: منظمة أوبك

كشفت المملكة المتحدة النقاب عن حزمة تحفيز أخرى تتعلق بفيروس كورونا بقيمة 30 مليار جنيه إسترليني (37.6 مليار دولار أمريكي) تهدف إلى القضاء على أزمة الوظائف المتزايدة في بريطانيا وانتشار الاقتصاد من أسوأ ركون له منذ قرون. يرفع الإنفاق المعلن مخططات التحفيز الحكومية إلى 166 مليار جنيه إسترليني تقريباً (208 مليار دولار أمريكي)، أو 7.4٪ من الناتج المحلي الإجمالي لعام 2019. وستحصل الشركات ستحصل على علاوة قدرها 1000 جنيه إسترليني (1255 دولارًا أمريكيًا) لكل موظف تعيده من الإيجار، مما يكلف الحكومة ما يصل إلى 9 مليار جنيه إسترليني (11.3 مليار دولار) إذا أعاد أصحاب العمل جميع العمال البالغ عددهم 9 ملايين المسجلين في برنامج دعم الأجور. تتضمن الخطة أيضًا برنامجًا بقيمة 2 مليار جنيه إسترليني (2.5 مليار دولار أمريكي) لإنشاء وظائف جديدة ودعمها للأشخاص الذين تقل أعمارهم عن 25 عامًا. إن حجم الدعم المالي المباشر الذي تضخه حكومة المملكة المتحدة في الاقتصاد يناقش الآن ألمانيا (7.3٪ من الناتج المحلي الإجمالي لعام 2019)، اليابان (7.5٪) والولايات المتحدة (8.4٪)، ويتفوق على الدعم الحكومي في فرنسا وإيطاليا (كلاهما 4.5٪).

نما الاقتصاد الصيني بنسبة 3.2٪ على أساس سنوي في الربع الثاني من عام 2020، مقارنة مع انكماش بنسبة 6.8٪ في الفترة التي سبقته (أي الربع الأول)، والذي يعتبر أول انكماش في الناتج المحلي الإجمالي منذ بدء رصد البيانات في عام 1992، ومتجاوزا توقعات السوق بنمو 2.5٪. وقد تراجعت مبيعات التجزئة بنسبة 1.8٪ في يونيو مقارنة بالفترة ذاتها من العام السابق، مخالفة التوقعات بارتفاع نسبته 0.3٪ طبقا لإقتصادييين استطلعت رويترز آراءهم. وانخفضت مبيعات التجزئة بنسبة 2.8٪ في مايو مقارنة بالفترة ذاتها من العام السابق. هذا وتستمر المخاوف بشأن سوق العمل وأثار الإفلاس المحتمل لعدد من الشركات على الاقتصاد. وفي هذا العام، اتخذت الصين قرارًا نادرًا بعدم تحديد هدف الناتج المحلي الإجمالي بسبب عدم اليقين من تأثير الوباء.

الناتج المحلي الصيني % - أساس سنوي

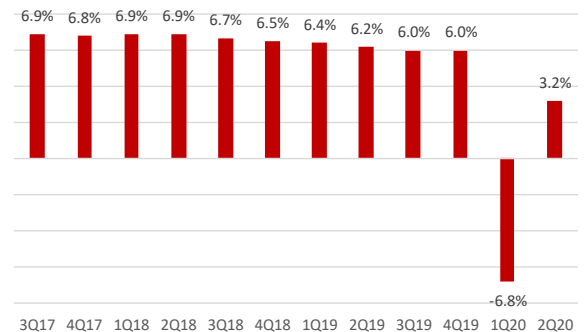

المصدر: ترينينج إكونوميكس

التوصيات:

استمر الضغط على الأسواق العالمية بسبب انخفاض توقعات نتائج الربع الثاني للشركات. وعلى الرغم من أن الصين سجلت أرقام جيدة للنتائج المحلي الإجمالي للربع الثاني من العام الحالي وبشكل أفضل من التوقعات، إلا أن توقعات التباطؤ ضغطت على أداء السوق ، التي بدورها أثرت على التدفقت إلى الأسواق الدولية الأخرى أيضاً.

على صعيد النفط ، تستعد أوبك والأعضاء من خارج المنظمة لبدء تقليل التخفيضات القياسية في إمدادات النفط المتفق عليها في وقت سابق من هذا العام ، حيث تهدف إلى زيادة الإنتاج دون تقويض انتعاش أسعار النفط الخام.

شهدت الأسواق الإقليمية عددًا قليلاً جدًا من إعلانات نتائج الشركات. من المتوقع أن نشهد المزيد من النشاط في الأسابيع المقبلة. وستكون نتائج البنوك والبتروكيماويات محط تركيز المستثمرين.

محلياً، تمركز اهتمام المستثمرين هذا الأسبوع على إعلان النتائج من قبل الشركات. وعلى الرغم من التحديات ، فإن العديد من القطاعات مثل التأمين والاستثمار والسيراميك وقطاع الطاقة على سبيل المثال لا الحصر حققت نتائج جيدة. كما تمكنت بعض الشركات في القطاع المصرفي من نشر أرقام أفضل.

| ملخص السوق | الاسبوع الحالي | الاسبوع السابق | التغير | التغير | العائد منذ بداية |
|---|----------------|----------------|-----------|--------|------------------|
| | | | نقطة | % | الشهر % العام % |
| مؤشر اوبار كابيتال عُمان 20 | 763.00 | 766.00 | (3.00) | -0.39% | -9.25% |
| مؤشر اوبار كابيتال خليجي 50 | 1,195.00 | 1,205.00 | (10.00) | -0.83% | -13.61% |
| مؤشر اوبار كابيتال للشرق الأوسط وشمال أفريقيا | 942.00 | 950.00 | (8.00) | -0.84% | -13.38% |
| مؤشر سوق مسقط المتوافق مع الشريعة | 521.21 | 520.76 | 0.45 | 0.09% | -2.77% |
| مؤشر سوق مسقط 30 | 3,450.20 | 3,494.01 | (43.81) | -1.25% | -13.34% |
| الأسهل المتداولة (بالآلاف) | 44,664.23 | 33,199.00 | 11,465.23 | 34.53% | |
| القيمة المتداولة (بالآلاف ريال عماني) | 8,306.23 | 4,701.00 | 3,605.23 | 76.69% | |
| عدد الصفقات | 1,875 | | | | |
| عدد السندات المتداولة | | 170,000 | | | |

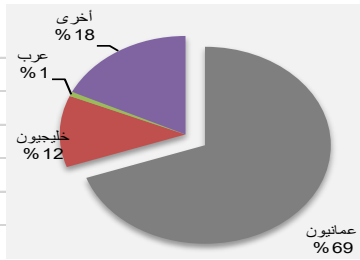

| التداول بالجنسية | القيمة ألف ريال عماني |
|------------------|-----------------------|
| عمانيون | 5,783.1 |
| خليجيون | 977.2 |
| عرب | 60.1 |
| أخرى | 1,485.8 |

| الأسهل الأكثر ارتفاعاً | السعر | التغير | نسبة التغير |
|------------------------|-------|--------|-------------|
| الشركات | ر.ع. | ر.ع. | % |
| المها للسيايميك | 0.197 | 0.017 | 9.44% |
| إس ام ان باور | 0.062 | 0.005 | 8.77% |
| المدينة للاستثمار | 0.023 | 0.001 | 4.55% |
| العنفاء للطاقة | 0.058 | 0.002 | 3.57% |
| ظفار لتوليد الكهرباء | 0.165 | 0.005 | 3.13% |

| الأسهل الأكثر انخفاضاً | السعر | التغير | نسبة التغير |
|---------------------------|-------|--------|-------------|
| الشركات | ر.ع. | ر.ع. | % |
| المتحدة للطاقة | 1.100 | -0.100 | -8.33% |
| بنك ظفار | 0.097 | -0.008 | -7.62% |
| العمانية لخدمات التمويل | 0.070 | -0.005 | -6.67% |
| الجزيرة للمنتجات الحديدية | 0.090 | -0.006 | -6.32% |
| العمانية المتحدة للتأمين | 0.322 | -0.021 | -6.21% |

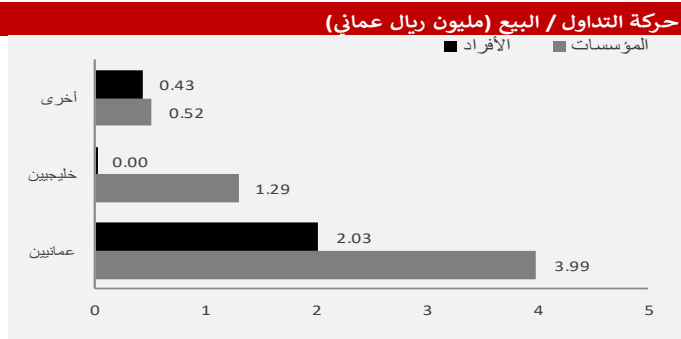

| الأكثر نشاطاً بالقيمة | السعر | القيمة | الحصة من السوق |
|-------------------------|-------|-----------|----------------|
| الشركات | ر.ع. | آلاف ر.ع. | % |
| فنادق الخليج | 3.880 | 2,414.2 | 29.1% |
| بنك مسقط | 0.338 | 1,450.1 | 17.5% |
| بنك نزوى | 0.098 | 562.3 | 6.8% |
| الانوار لبلاط السيايميك | 0.152 | 374.6 | 4.5% |
| بنك اتش اس بي سي عمان | 0.086 | 316.2 | 3.8% |

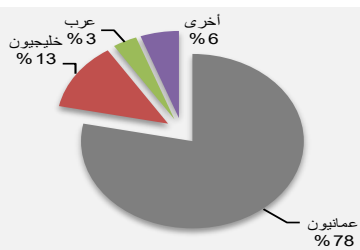

| التداول بالجنس | القيمة ألف ريال عماني |
|----------------|-----------------------|
| عمانيون | 6,497.6 |
| خليجيون | 1,051.7 |
| عرب | 292.1 |
| أخرى | 464.8 |

| الأكثر نشاطاً بالكمية | السعر | الكمية | الحصة من السوق |
|-------------------------|-------|---------|----------------|
| الشركات | ر.ع. | بالآلاف | % |
| بنك نزوى | 0.098 | 5,748.6 | 12.9% |
| الباطنة للطاقة | 0.053 | 4,466.7 | 10.0% |
| بنك مسقط | 0.338 | 4,313.7 | 9.7% |
| العمانية لخدمات التمويل | 0.070 | 3,840.0 | 8.6% |
| بنك اتش اس بي سي عمان | 0.086 | 3,672.5 | 8.2% |

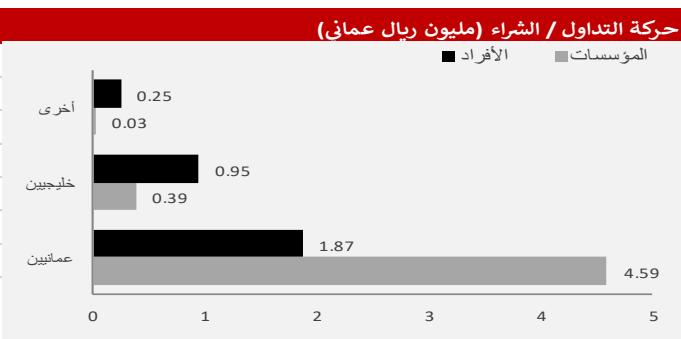

| القيمة السوقية لشركات سوق مسقط | |
|--------------------------------|--------------|
| مليار | دولار أمريكي |
| ريال عماني 18.60 | 47.99 |

| عدد الشركات | | |
|-------------|----------|----------|
| المرتفعة | المنخفضة | المستقرة |
| 16 | 26 | 27 |

| مكرر القيمة الدفترية | مكرر الربحية | السنة/اليوم | الشهر/اليوم | التغير الأسبوعي | التغير | الإغلاق السابق | الإغلاق الحالي | مؤشرات أسواق الأسهم الخليجية |
|----------------------|--------------|-------------|-------------|-----------------|--------|----------------|----------------|------------------------------|
| | | % | % | % | | | | |
| 0.75 | 9.81 | -13.34% | -1.87% | -1.25% | -43.81 | 3,494.01 | 3,450.20 | سوق مسقط للأوراق المالية |
| 1.81 | 22.57 | -11.43% | 2.86% | 5.39% | 379.92 | 7,050.66 | 7,430.58 | السوق المالية السعودية |
| 1.16 | 14.74 | -19.68% | -1.65% | 2.89% | 141.55 | 4,904.61 | 5,046.16 | سوق الكويت للأوراق المالية |
| 1.42 | 14.73 | -10.69% | 3.47% | 4.93% | 437.50 | 8,873.16 | 9,310.66 | بورصة قطر |
| 0.80 | 9.74 | -19.11% | 1.95% | 1.26% | 16.15 | 1,286.33 | 1,302.48 | بورصة البحرين |
| 0.73 | 6.19 | -25.76% | -0.61% | -1.42% | -29.52 | 2,082.19 | 2,052.67 | سوق دبي المالي |
| 1.28 | 14.12 | -15.79% | -0.26% | -0.49% | -21.02 | 4,295.48 | 4,274.46 | سوق أبوظبي للأوراق المالية |

المصدر: بلومبيرغ، أوبار كابتال

| السنة/اليوم | اليوم / الأسبوع | التغير | السعر | أسمار السلع |
|-------------|-----------------|--------|-----------|-----------------------------|
| % | % | دولار | دولار | |
| -30.51% | 0.42% | 0.18 | 43.42 | خام برنت الأجل للبرميل |
| -30.20% | 0.37% | 0.15 | 40.70 | خام غرب تكساس الأجل للبرميل |
| -34.92% | -0.59% | -0.26 | 43.88 | خام عمان الأجل للبرميل |
| 19.04% | 0.41% | 7.40 | 1,806.10 | الذهب للأوقية |
| 7.71% | 2.72% | 0.51 | 19.23 | الفضة للأوقية |
| -14.31% | 0.09% | 0.71 | 828.23 | بلاتينيوم للأوقية |
| 3.43% | -0.41% | -26.00 | 6,386.00 | النحاس طن متري |
| -6.99% | -0.30% | -5.00 | 1,683.50 | الألمنيوم طن متري |
| -4.28% | -0.54% | -10.00 | 1,844.50 | الرصاص طن متري |
| -3.15% | 0.32% | 7.00 | 2,200.50 | الزنك طن متري |
| -3.54% | 0.10% | 13.00 | 13,528.00 | التيتال طن متري |

المصدر: بلومبيرغ (الأسواق مغلقة يومي السبت و الأحد)

| أسمار صرف عدد من العملات الرئيسية | | | |
|-----------------------------------|-------|----------------------|----------------------|
| العملة | الرمز | الدولار مقابل العملة | العملة مقابل الدولار |
| اليورو | EUR | 1.140 | 0.877 |
| الجنيه الإسترليني | GBP | 1.253 | 0.798 |
| الين الياباني | JPY | 0.009 | 107.160 |
| اليوان الينغمني الصيني | CNH | 0.143 | 6.996 |
| الروبية الهندية | INR | 0.013 | 75.194 |
| الروبل الروسي | RUB | 0.014 | 71.224 |
| الدولار الكندي | CAD | 0.739 | 1.353 |
| الدولار الأسترالي | AUD | 0.698 | 1.433 |

المصدر: بلومبيرغ

| العالمية | القيمة | التغير | اليوم / الأسبوع | السنة/اليوم |
|----------------------------|-----------|--------|-----------------|-------------|
| | | | % | % |
| أوروبا | | | | |
| فايننشال تايمز | 6,258.77 | 163.4 | 2.68% | -17.02% |
| داكس | 12,855.93 | 222.2 | 1.8% | -3.0% |
| كاف 40 | 5,071.91 | 101.4 | 2.0% | -15.2% |
| الولايات المتحدة الأمريكية | | | | |
| داو جونز | 26,870.10 | 794.8 | 3.0% | -5.8% |
| أس أند بي 500 | 3,226.56 | 41.5 | 1.3% | -0.1% |
| نلسداك | 10,550.49 | -67.0 | -0.6% | 17.6% |
| آسيا الباسيفيكية | | | | |
| نيكاي 225 | 22,770.36 | 479.5 | 2.2% | -3.7% |
| هانج سينج | 24,970.69 | -756.7 | -2.9% | -11.4% |
| مؤشرات الاسواق العربية | | | | |
| بورصة تونس | 6,555.76 | -53.4 | -0.8% | -8.0% |
| البورصة المصرية | 10,423.94 | -533.1 | -4.9% | -25.3% |
| بورصة عمان | 464.16 | | | -11.7% |
| سوق فلسطين للأور فلسطين | 621.71 | -4.1 | -0.7% | -20.9% |
| بورصة بيروت | 76.64 | 2.8 | 3.8% | -30.3% |
| إم إس سي أي | 600.79 | -7.4 | -1.2% | -19.1% |
| البحرين | 427.84 | -4.6 | -1.1% | -15.4% |
| الكويت | 743.79 | 5.0 | 0.7% | -11.2% |
| إم إس سي أي عمان | 262.14 | -7.3 | -2.7% | -21.7% |
| قطر | 417.27 | -2.7 | -0.6% | -17.5% |
| الإمارات | | | | |
| الاسواق الخليجية | | | | |

المصدر: بلومبيرغ ، الساعة الثالثة بتوقيت مسقط (ملاحظة: الاسواق العالمية مغلقة يومي السبت والأحد)

مؤشر سوق مسقط للأوراق المالية

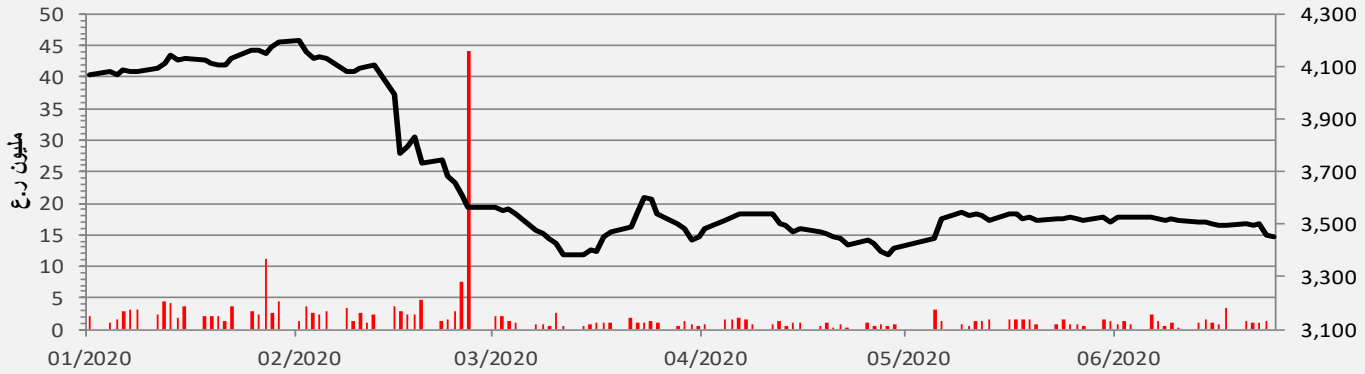

| القطاعات | الرمز | المؤشر الحالي | المؤشر السابق | النقاط | التغير الأسبوعي | النقاط | منذ بداية الشهر | النقاط | منذ بداية العام |
|---------------|----------|---------------|---------------|---------|-----------------|--------|-----------------|--------|-----------------|
| | بلومبيرغ | | | للأسبوع | % | لشهر | % | للعام | % |
| القطاع المالي | BKINV | 5,448.63 | 5,528.96 | (80) | -1.45% | (138) | -2.5% | (901) | -14.2% |
| قطاع الصناعة | INDSI | 3,935.72 | 3,962.04 | (26) | -0.66% | (24) | -0.6% | (271) | -6.4% |
| قطاع الخدمات | SINSI | 1,542.15 | 1,551.12 | (9) | -0.58% | (25) | -1.6% | (354) | -18.7% |

| المؤشرات الرئيسية - القطاعات | معامل بيتا | الأسبوع -52 | الأسبوع -52 | السعر إلى القيمة | مضاعف أرباح |
|------------------------------|------------|-------------|-------------|------------------|------------------|
| | | الأعلى | الأدنى | الدفترية (مرة) | عائد التوزيعات % |
| مؤشر سوق مسقط 30 | | 4,200.65 | 3,367.32 | 0.75 | 0.07 |
| القطاع المالي | 0.48 | 6,631.83 | 5,311.43 | 0.77 | 0.05 |
| قطاع الصناعة | 0.47 | 4,633.75 | 3,801.04 | 0.60 | 0.05 |
| قطاع الخدمات | 0.47 | 1,980.47 | 1,539.75 | 0.75 | 0.10 |

سندات التنمية الحكومية

| الإصدار | تاريخ الاسترداد | قيمة الإصدار (ريال عماني) | سعر الفائدة | تاريخ الإدراج |
|---------|-----------------|---------------------------|-------------|----------------|
| 46 | 23 فبراير 2025 | 200,000,000 | 4.50% | 04 مارس 2015 |
| 47 | 9 أغسطس 2020 | 300,000,000 | 3.00% | 11 أغسطس 2015 |
| 48 | 22 فبراير 2021 | 100,000,000 | 3.50% | 24 فبراير 2016 |
| 49 | 25 أبريل 2023 | 100,000,000 | 1.00% | 04 مايو 2016 |
| 50 | 3 أكتوبر 2022 | 100,000,000 | 5.00% | 13 أكتوبر 2016 |
| 51 | 27 ديسمبر 2026 | 150,000,000 | 5.50% | 1 يناير 2017 |
| 52 | 20 فبراير 2024 | 150,000,000 | 5.00% | 26 فبراير 2017 |
| 53 | 15 مايو 2023 | 150,000,000 | 5.25% | 21 مايو 2017 |
| 54 | 20 سبتمبر 2027 | 150,000,000 | 5.75% | 25 سبتمبر 2017 |
| 55 | 19 ديسمبر 2024 | 150,000,000 | 5.25% | 24 ديسمبر 2017 |
| 56 | 21 مارس 2028 | 150,000,000 | 6.00% | 25 مارس 2018 |
| 57 | 28 يونيو 2023 | 100,000,000 | 4.75% | 3 يوليو 2018 |
| 58 | 25 سبتمبر 2025 | 150,000,000 | 5.75% | 26 سبتمبر 2018 |
| 59 | 18 ديسمبر 2023 | 100,000,000 | 5.00% | 23 ديسمبر 2018 |
| 60 | 28 إبريل 2026 | 100,000,000 | 5.75% | 28 إبريل 2019 |
| 61 | 23 يوليو 2024 | 100,000,000 | 5.25% | 23 يوليو 2019 |
| 62 | 26 ديسمبر 2029 | 200,000,000 | 5.55% | 26 ديسمبر 2019 |
| 63 | 10 ديسمبر 2026 | 200,000,000 | 5.50% | 10 ديسمبر 2019 |

المصدر: سوق مسقط للأوراق المالية، بلومبيرغ

مؤشر سوق مسقط 30

| اسم الشركة | القيمة السوقية (مليون ر.ع.) | السعر (ر.ع.) | الاداء منذ بداية العام (%) | معامل بيتا (x) | متوسط التداولات (عدد) في ستة أشهر (الف) | متوسط التداولات (قيمة) في ستة أشهر (الف ر.ع.) | مكرر الربحية (x) | مكرر القيمة الدفترية (x) | العائد على متوسط حقوق المساهمين (%) | العائد على متوسط الأصول (%) |
|-----------------------------|-----------------------------|--------------|----------------------------|----------------|---|---|------------------|--------------------------|-------------------------------------|-----------------------------|
| بنك مسقط | 1,098.3 | 0.338 | -18.23% | 1.16 | 406.23 | 1077.3 | 5.92 | 0.59 | 9.9% | 1.5% |
| العمانية للاتصالات (عمانتل) | 462.0 | 0.616 | 2.67% | 1.35 | 114.96 | 180.8 | 5.95 | 0.82 | 13.8% | 1.0% |
| بنك ظفار | 290.6 | 0.097 | -21.14% | 1.06 | 29.84 | 241.8 | 9.61 | 0.55 | 5.7% | 0.7% |
| اريد | 256.5 | 0.394 | -24.81% | 1.06 | 62.72 | 139.0 | 7.52 | 0.98 | 13.0% | 7.7% |
| البنك الوطني العماني | 266.7 | 0.164 | -10.87% | 0.98 | 86.15 | 487.0 | 5.18 | 0.61 | 11.7% | 1.4% |
| أومنيفيست | 274.6 | 0.340 | 0.00% | 0.80 | 411.32 | 1102.5 | 8.55 | 1.43 | 16.7% | 1.1% |
| بنك اتش اس بي سي عمان | 172.0 | 0.086 | -28.93% | 0.77 | 14.35 | 134.7 | 5.87 | 0.49 | 8.3% | 1.1% |
| بنك صحار | 197.2 | 0.081 | -24.15% | 1.19 | 30.97 | 319.9 | 5.73 | 0.59 | 10.2% | 1.0% |
| البنك الأهلي | 204.6 | 0.124 | 0.15% | 0.75 | 16.25 | 127.9 | 6.60 | 0.77 | 11.7% | 1.2% |
| سيمبكوب صلالة | 104.0 | 0.109 | -19.26% | 0.55 | 6.38 | 59.1 | 6.91 | 1.03 | 14.8% | 4.6% |
| العنفاء للطاقة | 84.8 | 0.058 | -12.12% | 0.92 | 6.86 | 114.3 | 5.85 | 0.48 | 8.2% | 2.4% |
| بنك نزوى | 147.0 | 0.098 | 3.16% | 0.84 | 66.16 | 654.5 | 14.44 | 0.99 | 6.9% | 1.0% |
| شل العمانية للتسويق | 85.1 | 0.840 | -30.00% | 0.49 | 9.87 | 9.2 | 7.26 | 1.48 | 20.4% | 7.0% |
| النهضة للخدمات | 88.9 | 0.376 | -21.42% | 1.17 | 59.54 | 118.8 | 6.99 | 1.52 | 21.7% | 6.1% |
| إسمنت عمان | 73.1 | 0.221 | -5.96% | 1.03 | 20.59 | 80.6 | 18.22 | 0.49 | 2.7% | 2.3% |
| المطاحن العمانية | 126.6 | 0.804 | 34.00% | 0.26 | 27.72 | 37.9 | 20.34 | 1.66 | 8.1% | 5.5% |
| عمان للمربطات | 50.0 | 1.000 | -16.67% | 0.48 | 2.27 | 2.1 | 5.91 | 0.79 | 13.4% | 9.8% |
| ريسوت للإسمنت | 59.4 | 0.297 | -30.28% | 1.62 | 59.28 | 139.3 | 26.29 | 0.41 | 1.5% | 0.9% |
| جلفار للهندسة والمقاولات | 62.7 | 0.046 | -33.33% | 1.36 | 18.08 | 338.2 | nm | 0.28 | -13.0% | -2.1% |
| السوادي للطاقة | 38.6 | 0.054 | -8.47% | 0.88 | 13.67 | 235.9 | 3.90 | 0.44 | 11.2% | 3.3% |
| الأنوار لبلاط السيراميك | 45.0 | 0.152 | 13.43% | 1.49 | 70.06 | 495.3 | 22.24 | 1.19 | 5.4% | 4.7% |
| مسقط للتمويل | 13.5 | 0.044 | -13.73% | 1.06 | 4.90 | 87.9 | 31.36 | 0.34 | 1.1% | 0.3% |
| شركة الأنوار القابضة | 13.6 | 0.068 | -17.07% | 1.18 | 41.63 | 546.3 | 76.84 | 0.42 | 0.5% | 0.3% |
| عمان للاستثمارات والتمويل | 16.4 | 0.082 | -24.77% | 1.33 | 47.95 | 443.8 | 4.43 | 0.53 | 12.0% | 3.4% |
| المدينة تكافل | 13.5 | 0.077 | -2.53% | 1.10 | 32.95 | 452.7 | 14.75 | 0.57 | 3.9% | 1.0% |
| الخليجية لخدمات الاستثمار | 13.2 | 0.061 | -7.58% | 1.54 | 35.13 | 531.2 | nm | 0.24 | -15.2% | -11.8% |
| المها للتسويق | 34.2 | 0.496 | -31.87% | 0.41 | 5.77 | 8.8 | 10.04 | 0.76 | 7.5% | 2.3% |
| الشرقية للاستثمار القابضة | 6.0 | 0.067 | -12.99% | 1.41 | 11.26 | 134.3 | 11.96 | 0.50 | 4.2% | 3.2% |
| الاسماك العمانية | 11.3 | 0.090 | 11.11% | 0.73 | 17.86 | 211.0 | nm | 1.09 | -35.1% | -24.0% |
| الباطنة للطاقة | 35.8 | 0.053 | -8.62% | 0.84 | 18.04 | 318.0 | 3.67 | 0.44 | 11.9% | 3.7% |

المصدر: سوق مسقط للأوراق المالية، بلومبيرغ
nm: غير متطابق

مؤشر الشركات التي تتوافق أعمالها مع متطلبات الشريعة الإسلامية

| اسم الشركة | القيمة السوقية (مليون ر.ع.) | السعر (ر.ع.) | الإداء منذ بداية العام (%) | معامل بيتا (x) | متوسط التداولات (عدد) في ستة أشهر (الف) | متوسط التداولات (قيمة) في ستة أشهر (الف ر.ع.) | مكرر الربحية (x) | مكرر القيمة الدفترية (x) | العائد على متوسط حقوق المساهمين (%) | العائد على متوسط الأصول (%) |
|--------------------------------|-----------------------------|--------------|----------------------------|----------------|---|---|------------------|--------------------------|-------------------------------------|-----------------------------|
| ايريد | 256.5 | 0.394 | -24.81% | 1.06 | 62.72 | 139.0 | 7.52 | 0.98 | 13.0% | 7.7% |
| بنك نزوى | 147.0 | 0.098 | 3.16% | 0.84 | 66.16 | 654.5 | 14.44 | 0.99 | 6.9% | 1.0% |
| شل العمانية للتسويق | 85.1 | 0.840 | -30.00% | 0.49 | 9.87 | 9.2 | 7.26 | 1.48 | 20.4% | 7.0% |
| صلالة لخدمات الموائ | 107.9 | 0.600 | 0.00% | 0.33 | 0.01 | 0.0 | 19.02 | 1.75 | 9.2% | 5.0% |
| المطاحن العمانية | 126.6 | 0.804 | 34.00% | 0.26 | 27.72 | 37.9 | 20.34 | 1.66 | 8.1% | 5.5% |
| ظفار للسياحة | 13.7 | 0.490 | 0.00% | 0.33 | - | 0.0 | 10.32 | 0.27 | 2.6% | 2.3% |
| بنك العز الإسلامي | 66.0 | 0.066 | 4.76% | 0.76 | 5.96 | 103.0 | nm | 0.94 | -14.2% | -1.4% |
| صناعة الكابلات العمانية | 42.0 | 0.468 | -13.33% | 0.40 | 7.95 | 14.0 | 6.02 | 0.40 | 6.7% | 5.2% |
| الصفاء للأغذية ش.م.ع.ع | 71.8 | 0.598 | 0.00% | 0.34 | 0.00 | 0.0 | 37.09 | 1.74 | 4.7% | 2.3% |
| الكامل للطاقة | 32.7 | 0.340 | 9.68% | 0.30 | 5.70 | 17.4 | 9.19 | 1.10 | 12.0% | 10.5% |
| الجزيرة للخدمات | 38.2 | 0.170 | 13.33% | 1.43 | 35.07 | 198.7 | 6.35 | 0.59 | 9.3% | 8.1% |
| الكروم العمانية | 10.9 | 3.640 | 0.00% | 0.33 | - | 0.0 | 31.53 | 2.66 | 8.4% | 7.7% |
| ضيافة الصحراء | 21.0 | 3.115 | 0.04% | 0.24 | - | 0.0 | 7.50 | 0.91 | 12.1% | 9.9% |
| العمانية التعليمية | 13.2 | 0.188 | -13.76% | 0.39 | 1.40 | 7.4 | 35.44 | 0.81 | 2.3% | 0.9% |
| المدينة تكافل | 13.5 | 0.077 | -2.53% | 1.10 | 32.95 | 452.7 | 14.75 | 0.57 | 3.9% | 1.0% |
| تكافل عمان | 11.8 | 0.118 | -5.60% | 0.30 | 6.68 | 53.6 | 4.23 | 0.56 | 13.2% | 13.1% |
| الخليجية لإنتاج الفطر | 11.6 | 0.306 | 0.00% | 0.33 | 0.00 | 0.0 | 19.30 | 1.63 | 8.5% | 3.7% |
| مطاحن صلالة | 28.3 | 0.566 | 13.20% | 0.44 | 1.70 | 3.1 | 17.87 | 0.88 | 4.9% | 2.6% |
| المها للاستيراميك | 10.8 | 0.197 | 3.68% | 0.42 | 2.88 | 15.1 | 10.71 | 1.13 | 10.5% | 7.9% |
| الأسماك العمانية | 11.3 | 0.090 | 11.11% | 0.73 | 17.86 | 211.0 | nm | - | -35.1% | -24.0% |
| الخليج الدولية للكيماويات | 2.2 | 0.104 | -5.45% | 0.84 | 2.90 | 27.9 | 15.45 | 0.79 | 5.1% | 4.5% |
| ظفار للمرطبات والمواد الغذائية | 5.2 | 0.260 | 0.00% | 0.33 | 0.00 | 0.0 | nm | 1.41 | -4.2% | -2.8% |
| كلية مجان | 9.7 | 0.300 | 11.11% | 0.24 | 1.45 | 4.9 | 8.63 | 1.32 | 15.3% | 11.0% |
| الوطنية لصناعة البسكويت | 3.9 | 3.920 | 0.00% | 0.33 | - | 0.0 | 4.35 | 0.64 | 14.7% | 9.5% |
| مواد البناء | 2.6 | 0.030 | -16.67% | 0.63 | 0.43 | 14.0 | 17.59 | 0.43 | 2.5% | 1.9% |
| صناعة قرطاسية الكمبيوتر | 2.6 | 0.260 | 0.00% | 0.33 | - | 0.0 | nm | 1.15 | -3.6% | -2.9% |

المصدر: سوق مسقط للأوراق المالية، بلومبيرغ
nm: غير متطابق

| اسم الشركة | القيمة السوقية (مليون ر.ع.) | السعر (ر.ع.) | الإداء منذ بداية العام معامل بيتا (%) | متوسط التداولات (عدد) في ستة أشهر (الف) | متوسط التداولات (قيمة) في ستة أشهر (الف ر.ع.) | مكرر الربحية (x) | مكرر القيمة الدفترية (x) | العائد على متوسط حقوق المساهمين (%) | العائد على متوسط الأصول (%) |
|------------------------|-----------------------------|--------------|---------------------------------------|---|---|------------------|--------------------------|-------------------------------------|-----------------------------|
| أرامكو السعودية | 1,781.0 | 33.400 | -5.25% | na | 8477.0 | 20.19 | 6.45 | 32.0% | 22.1% |
| سابك | 70.5 | 88.100 | -6.18% | 1.06 | 18757.5 | 47.51 | 1.57 | 3.3% | 1.8% |
| الاتصالات السعودية | 51.4 | 96.400 | -5.30% | 0.86 | 1204.2 | 18.08 | 3.12 | 17.3% | 9.0% |
| مصرف الراجحي | 38.3 | 57.400 | -12.23% | 0.99 | 6952.1 | 14.13 | 2.80 | 19.8% | 2.6% |
| بنك أبوظبي الأول | 32.3 | 10.880 | -28.23% | 1.30 | 3148.0 | 9.49 | 1.23 | 12.9% | 1.5% |
| بنك قطر الوطني | 45.9 | 18.180 | -11.70% | 1.17 | 3024.1 | 11.70 | 2.28 | 19.5% | 1.5% |
| البنك الأهلي التجاري | 28.8 | 36.000 | -26.90% | 1.22 | 2612.5 | 9.47 | 1.75 | 18.4% | 2.2% |
| اتصالات | 39.6 | 16.740 | 2.32% | 0.85 | 1603.0 | 16.75 | 3.12 | 18.6% | 6.8% |
| صناعات قطر | 13.1 | 7.905 | -23.10% | 1.18 | 1560.4 | 18.58 | 1.40 | 7.5% | 7.2% |
| سامبا | 14.4 | 26.950 | -16.95% | 1.35 | 1955.2 | 13.53 | 1.19 | 8.8% | 1.6% |
| السعودية للكهرباء | 17.1 | 15.400 | -23.84% | 0.78 | 1743.6 | 46.24 | 0.87 | 1.9% | 0.3% |
| بنك الرياض | 13.6 | 17.020 | -29.08% | 1.18 | 2513.3 | 9.11 | 1.26 | 13.8% | 2.1% |
| معادن | 11.9 | 36.150 | -18.58% | 1.16 | 667.4 | nm | 1.45 | -2.4% | -0.8% |
| الإمارات دبي الوطني | 14.7 | 8.550 | -34.23% | 1.28 | 4074.6 | 3.72 | 0.75 | 20.1% | 2.1% |
| ساب | 13.2 | 24.100 | -30.55% | 1.34 | 1031.0 | 17.50 | 0.88 | 5.0% | 1.1% |
| الغرافي | 14.5 | 54.200 | 9.49% | 0.84 | 624.3 | 29.92 | 3.70 | 12.4% | 5.5% |
| مصرف الإمارات الإسلامي | 11.6 | 7.830 | -21.62% | 0.52 | 0.3 | 40.07 | 5.12 | 12.8% | 1.6% |
| بنك أبوظبي التجاري | 9.5 | 5.020 | -36.62% | 1.02 | 4291.1 | 7.29 | 0.70 | 9.6% | 1.2% |
| السعودي الفرنسي | 9.8 | 30.500 | -19.53% | 1.18 | 876.2 | 11.80 | 1.12 | 9.5% | 1.7% |
| ينساب | 7.7 | 51.500 | -7.87% | 0.92 | 634.1 | 26.58 | 1.79 | 6.8% | 6.0% |
| ازدان القابضة | 9.7 | 1.343 | 118.37% | 0.90 | 33013.1 | 115.18 | 1.12 | 1.0% | 0.6% |
| المصرف | 10.1 | 15.600 | 1.76% | 1.10 | 897.3 | 12.06 | 2.15 | 17.8% | 1.9% |
| بنك الإنماء | 7.8 | 14.680 | -22.79% | 1.05 | 19152.3 | 11.58 | 1.31 | 11.3% | 1.9% |
| البنك العربي الوطني | 7.7 | 19.300 | -29.56% | 1.23 | 982.2 | 9.58 | 1.02 | 10.7% | 1.6% |
| بنك دبي الإسلامي | 7.6 | 3.850 | -30.13% | 0.85 | 8734.1 | 5.56 | 1.09 | 19.6% | 2.2% |
| سافكو | 8.7 | 78.000 | 0.65% | 0.81 | 344.1 | 22.05 | 4.06 | 18.4% | 15.3% |
| إعمار العقارية | 5.1 | 2.640 | -34.33% | 1.27 | 15652.8 | 3.05 | 0.35 | 11.4% | 5.3% |
| جبل عمر | 6.4 | 25.800 | -4.97% | 1.05 | 1702.6 | nm | 2.60 | -4.3% | -1.4% |
| المملكة القابضة | 6.7 | 6.800 | -9.93% | 0.68 | 388.1 | 59.98 | 0.80 | 1.3% | 0.9% |
| الريان | 8.0 | 3.882 | -1.97% | 0.78 | 5695.2 | 13.37 | 2.09 | 15.7% | 2.0% |

المصدر: سوق مسقط للأوراق المالية، بلومبيرغ
nm: غير متطابق

صافي قيمة الأصول للوحدة الواحدة
15 يوليو 2020
0.917 ر.ع.

صندوق أوبار للأسواق الخليجية

أوبار كابيتال ش.م.ع.م (U Capital)



الموقع الإلكتروني: www.u-capital.net
مركز أعمال أومنيفيست
بناء رقم 95، طريق رقم 501، مرتفعات المطار، سلطنة عمان
الهاتف: +968 2494 9000
الفاكس: +968 2494 9009
البريد الإلكتروني: research@u-capital.net



إخلاء المسؤولية: تم إعداد هذا التقرير بواسطة أوبار كابيتال ش.م.ع.م. (U Capital) بناء على معلومات متاحة للجمهور. وعلى الرغم من الحرص الشديد على أن تكون المعلومات الواردة في التقرير صحيحة أو غير مضللة في وقت النشر إلا أن أوبار كابيتال و/أو موظفيها لا يتحملون مسؤولية عدم دقة أو كفاية المعلومات الواردة في هذا التقرير