

29 مارس 2020

تقرير "أوبار كابيتال" الأسبوعي

نظرة على السوق والتوقعات

تأثيرات ومخاوف وباء كورونا تستمر في التأثير على الأسواق

أغلق مؤشر المؤشر العام لسوق مسقط للأوراق المالية تداولات الأسبوع المنصرم بانخفاض بنسبة 0.80% في حين ارتفع مؤشر العائد الكلي بنسبة 1.91% خلال الأسبوع. وقد تأثر أداء السوق بشكل رئيسي بالتداولات على أسعار ما بعد التوزيعات وبالمخاوف المتعلقة بوباء كورونا.

أما المؤشرات الفرعية الرئيسية فكان أداؤها متباينا حيث أغلق مؤشر القطاع المالي على تراجع بنسبة 1.42% في حين إرتفع كل من مؤشر الصناعة ومؤشر الخدمات بنسبة 0.84% و 0.12% على التوالي. وأغلق مؤشر السوق الشرعي على إرتفاع نسبته 0.02% على أساس أسبوعي.

وبإلقاء نظرة على أهم إفصاحات الشركات، نجد أن شركة عمانتل قد أعلنت بأنها حافظت على خمسة مقاعد في مجلس إدارة شركة زين للإتصالات المتنقلة بدولة الكويت.

كذلك أفصحت الشركة الوطنية العمانية للهندسة والإستثمار المدرجة في السوق بأن شركة ظفار للطاقة قد مددت عقد طباعة وتوزيع الفواتير بمناطق إمتياز الشركة في محافظة ظفار لعام واحد بدءا من الأول من شهر مايو.

أعلنت الشركة العالمية لإدارة الفنادق بأن مجلس إدارتها قد وافق على إقفال جميع مرافق الفنادق أمام النزلاء بدءا من 25 مارس وحتى إشعار آخر وسيعلم السوق المالي في حال حدوث أي تطورات.

منحت شركة مزون للكهرباء عقدا بقيمة 8.92 مليون ر.ع. لشركة عمان للإستثمارات والتمويل لتقديم خدمات تحصيل مدفوعات عملاء شركة مزون في المناطق التابعة للشركة. مدة العقد ثلاث سنوات، أي حتى عام 2023. تتوقع شركة عمان للإستثمارات والتمويل تحقيق ربح معقول من هذا العقد.

وفي سياق آخر، عرضت هيئة تنظيم الاتصالات في السلطنة على شركات الاتصالات المرخصة تخصيص ترددات إضافية بصفة مؤقتة ودون مقابل مالي خلال هذه الفترة الاستثنائية. كذلك حثت الهيئة شركات الاتصالات على تقديم عروض تحفيزية بهدف تمكّن المتفاعلين من الاستفادة القصوى من خدمات الاتصالات في هذه الأوقات الاستثنائية. الخطوة تهدف إلى تمكين مختلف القطاعات من أداء مهامها الوظيفية عن بعد وخارج مقر عملها وبشكل لا يؤثر على أداء الشبكات.

وجهدت الهيئة العامة لسوق المال كافة شركات وكلاء التأمين نحو اتخاذ عدة إجراءات احترازية تقيدا بالتعليمات الصادرة عن اللجنة العليا المكلفة ببحث آليات التعامل مع فيروس كورونا (كوفيد 19) للحد من التطورات الناتجة عن انتشاره. وقد دعت الهيئة الشركات إلى اتباع الآليات والإجراءات بصورة عاجلة وتشمل الإجراءات، السارية اعتبارًا من يوم الاثنين، توفير خدمات التأمين الإلكترونية وتفعيل التكنولوجيا الرقمية وتجنب الأعمال الورقية التقليدية.

وجهدت الهيئة العامة لسوق المال تجميعا لجميع شركات المساهمة العامة والصناديق الإستثمارية يقضي بوقف انعقاد جميع الجمعيات العامة لشركات المساهمة العامة حتى إشعار آخر. كما أصدرت الهيئة أيضا تعميما إلى الشركات المساهمة العامة والصناديق الإستثمارية تضمن موافقتها على اعتماد توزيعات الأرباح المقترحة بموجب جداول الأعمال المعتمدة والمرسلة للمساهمين والموافق عليها من الجهات الرقابية المعنية. التعميم أوضح أن تاريخ الاستحقاق هو التاريخ المحدد في اعلان الدعوة مؤكداً على أهمية المصادقة على هذه التوزيعات في أول فرصة تسمح بعقد جمعية عامة.

أعلنت الشركات المدرجة ضمن القطاع التعليمي عن نتائجها نصف السنوية. بشكل عام، حقق القطاع إيرادات بلغت 10 مليون ر.ع.، بانخفاض بنسبة 2%. وقد بلغت الإيرادات 10.06 مليون ر.ع. في النصف الأول من عام 2020 مقارنة بـ 10.24 مليون ر.ع. في النصف الأول من عام 2019. من ناحية أخرى، ارتفع صافي الربح بنسبة 48% إلى 1.26 مليون ر.ع. مقارنة بـ 0.85 مليون ر.ع. في النصف الأول من عام 2019. يعود ارتفاع الربح إلى حد كبير إلى نمو إيرادات الشركة العمانية للإستثمارات التعليمية والتدريبية بنسبة 225% خلال هذه الفترة بينما إيراد كلية مجان بنسبة 17%.

الشركات المدرجة في القطاع التعليمي (سبتمبر 2019 - فبراير 2020)

| التغير | 1H20 | 1H19 | | |
|--------|-------|-------|-----------|--|
| 1% | 6.73 | 6.70 | الإيرادات | الشركة العمانية للإستثمارات التعليمية والتدريبية |
| 225% | 0.41 | 0.13 | الأرباح | |
| -6% | 3.33 | 3.55 | الإيرادات | كلية مجان |
| 17% | 0.85 | 0.73 | الأرباح | |
| -2% | 10.06 | 10.24 | الإيرادات | القطاع |
| 48% | 1.26 | 0.85 | الأرباح | |

المصدر: سوق مسقط للأوراق المالية

انخفض سعر الإقراض المحلي بين البنوك بالريال العماني لليلة الواحدة بـ 27.4 نقطة أساس إلى 1.865% في يناير 2020 مقارنة بـ 2.139% قبل شهر. هذا التراجع إستمر منذ خفض سعر الفائدة من قبل الفيدرالي الأمريكي في العام الماضي وهو أقل من 2.415% المسجلة في يناير 2019. إن هذا التراجع في المعدل إستمر باطراد منذ أعلى مستوى مسجل على الإطلاق عند 2.770% في يوليو 2019. علاوة على ذلك، سجل مبلغ الإئتمان بين البنوك لليلة الواحدة 32.9 مليون ر.ع.، بتراجع نسبته 25.5% على أساس سنوي وبنسبة 24.3% على أساس ربع سنوي.

سعر الإقراض المحلي بين البنوك بالريال العماني لليلة الواحدة

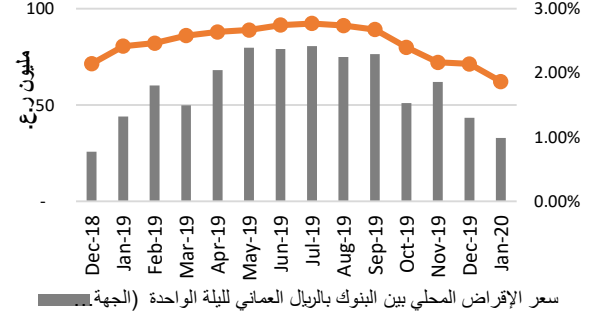

من بين البنوك التقليدية المدرجة في السوق، فإن لدى بنك إتش بي سي عُمان أعلى نسبة تعرض (بنسبة 69% من إجمالي محفظة الائتمان الخاصة به) لقطاع الشركات والقطاع التجاري، كما في نهاية السنة المالية لعام 2019. ومن ضمن نطاق نشاط البنك التجاري والمتعلق بالشركات فإن البنك جاء الأكثر تعرضاً لتجارة الاستيراد والتصنيع. كما أن تعرض البنوك التقليدية المدرجة لقطاع الخدمات مرتفع أيضاً، مع أعلى نسبة من قبل بنك صحار الدولي بنسبة 15% من محفظة البنك يليه بنك مسقط بنسبة 9%، والبنك الوطني العماني والبنك الأهلي بنسبة 8% لكل منهم، ثم بنك إتش بي سي عمان بنسبة 7% وبنك ظفار بنسبة 6%. أما نسبة تعرض القطاع ككل فتبلغ 8%. كما أن تعرض البنك الأهلي وبنك ظفار وبنك مسقط لقطاع البناء مرتفع نسبياً مقارنة بالقطاع. نتوقع أن يكون المقترضون في قطاعات السياحة والنقل والتجارة والعقارات والبناء الأكثر تضرراً من تفشي الفيروس التاجي، وخاصة الشركات الصغيرة والمتوسطة. ومن وجهة نظرنا، قد يواجه قطاع التصنيع أيضاً ضغطاً بسبب مشكلات سلسلة التوريد وسط عمليات الإغلاق / العزلة الذاتية في البلاد.

البنوك العمانية التقليدية: مركز الائتمان

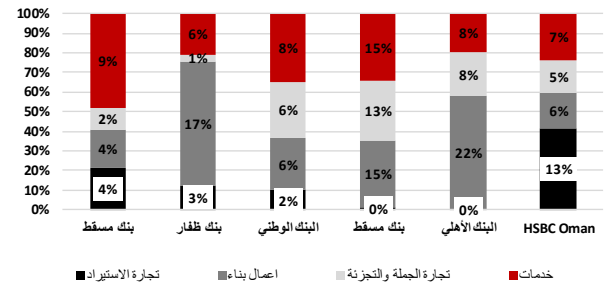

المصدر: القوائم المالية للبنوك لعام 2019 والبنك المركزي

أظهرت أحدث البيانات المتعلقة بمتنفي الخدمات الإنترنت إستمرار إجمالي عدد متنفي الإنترنت بتسجيل زيادة في أعداد الإشتراكات مسجلاً ارتفاعاً بنسبة 0.5% حتى فبراير من العام الحالي عند 477.3 ألف إشتراك مقارنة مع نهاية عام 2019 عند 475 ألف مشترك. وشهد إجمالي عدد متنفي خطوط الهاتف الثابت تراجعاً بنسبة 0.4% عند 589.8 ألف إشتراك خلال ذات الفترة في الوقت الذي إنخفض فيه إجمالي متنفي الهواتف المتنقلة بنسبة 0.3% إلى 6.36 مليون إشتراك. وشهد عدد الإشتراكات النشطة للإنترنت ذو النطاق العريض بالهاتف المتنقل تراجعاً طفيفاً إلى 4.603 مليون إشتراك مقارنة بـ 4.604 مليون في نهاية عام 2019.

مشتركي الاتصالات

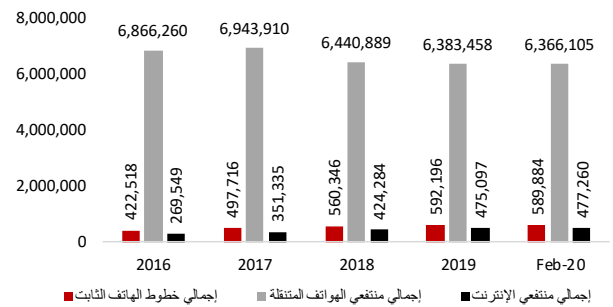

المصدر: المركز الوطني للإحصاء والمعلومات

خليجياً، جاء مؤشر سوق أبو ظبي المالي الأفضل أداءاً مرتفعاً بنسبة 2.31% في حين تراجعت بورصة البحرين بالنسبة الأكبر عند 1.41%

في ضوء تفشي فيروس كورونا وبهدف تقليل تأثيره على الأسواق المالية، أعلنت العديد من دول مجلس التعاون الخليجي عن خطط متعددة تتراوح بين التحفيز وتخفيضات الميزانية وتخفيضات أسعار الفائدة أيضاً. وبشكل عام، بلغ حجم التحفيز الذي أعلنت عنه هذه الدول 134 مليار دولار أمريكي منها 45.3 مليار دولار أمريكي من قبل السعودية، تليها الإمارات وقطر عند 31.6 مليار دولار أمريكي و23.4 مليار دولار أمريكي على التوالي.

| الدولة | حجم البرنامج (مليار دولار أمريكي) | تخفيض الفائدة | تخفيض الموازنة |
|----------|-----------------------------------|---------------|----------------|
| السعودية | 45.3 | ✓ | 5% - ✓ |
| الإمارات | 31.6 | ✓ | - |
| قطر | 23.4 | ✓ | - |
| عمان | 20.8 | ✓ | 5% - ✓ |
| البحرين | 11.4 | ✓ | - |
| الكويت | 1.6 | ✓ | - |

أعلن العديد من المشرعين وفي بعض الحالات عدد من البنوك كل على حدة في دول مجلس التعاون الخليجي أنهم سيؤجلون سداد القروض لمساعدة الأفراد والشركات التي تواجه أوقاتاً عصيبة بسبب فايروس COVID-19. نذكر تاليا بعض هذه الإجراءات:

- أعلنت مؤسسة النقد العربي السعودي (ساما) أنها ستؤجل سداد أقساط القرض لثلاثة أشهر للعاملين في القطاع الصحي العام والخاص.
- في البحرين، يجب على جميع بنوك التجزئة وشركات التمويل وشركات التمويل الصغيرة منح المواطنين (البحرينيين) تأجيلاً لمدة ستة أشهر بدون رسوم أو فائدة على الفائدة (فائدة مركبة) أو زيادة في الريح أو سعر الفائدة على القروض
- أعلن إتحاد مصارف الكويت أن البنوك المحلية ستؤخر سداد أقساط القروض الاستهلاكية للمواطنين لمدة ستة أشهر. كما ستقوم البنوك بإلغاء الفائدة والعائدات التي سيتم تحصيلها من خلال هذا التأجيل أو أي رسوم أخرى. كما تم تأجيل أقساط بطاقة الائتمان.
- أعلنت العديد من البنوك في الإمارات وقطر بشكل فردي عن تأجيل سداد القروض والتنازل عن الفوائد لمدة تصل إلى ستة أشهر للعملاء.

مع انتشار فايروس كورونا وأثر ذلك على تزايد المخاوف في الأسواق العالمية، تم الإعلان عن حزم تحفيزية بمبلغ 5.44 تريليون دولار أمريكي لمواجهة التداعيات الحاصلة. حيث أضافت الولايات المتحدة تريليوني دولار أمريكي على خطة التحفيز السابقة البالغة 700 مليار دولار أمريكي، ليصل الإجمالي الى 2.7 تريليون دولار أمريكي، وهو ما يقرب من نصف التحفيز المعلن عالمياً. كذلك أعلنت دولاً أخرى وتكتلات اقتصادية عن خطط تحفيزية كبيرة تشمل: البنك المركزي الأوروبي بمبلغ 820 مليار دولار أمريكي، وألمانيا بمبلغ 600 مليار دولار أمريكي، والمملكة المتحدة بمبلغ 417 مليار دولار أمريكي، وفرنسا بمبلغ 327 مليار دولار أمريكي.

التحفيز الاقتصادي العالمي

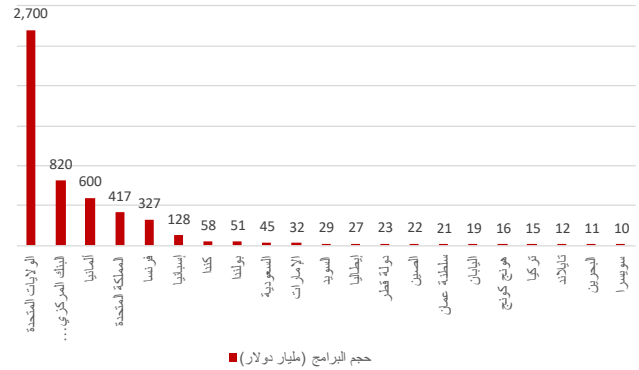

المصدر: بلومبيرغ، صحافة ومواقع إعلام إلكترونية

التوصيات:

عالمياً تم الإعلان عن خطط تحفيز كمي ضخمة وتم التعهد بتقديم المزيد لمواجهة الانخفاض في الأسواق المالية بسبب الآثار السلبية لوباء كورونا. وعلى الرغم من ذلك، فإننا ما زلنا نعتقد أن الأسواق العالمية ستنظر متقلبة حتى يتم الإعلان عن أخبار إيجابية تتعلق بالتجارب السريرية للقاحات المقترحة.

كذلك فإن الأسواق الإقليمية لا تزال تتبع الإشارات الصادرة من الأسواق الدولية وتأخذ ذات منحى الأداء.

محلياً، ينتهي موسم توزيع الأرباح هذا الأسبوع. تاريخياً بعد موسم توزيع الأرباح، يشهد السوق مرحلة أسبوعين تتسم بالهدوء تليها نتائج الربع المالي الأول. وهنا لا بد من التنويه والتأكيد بأن نتائج الربع الأول تحتاج الى تقييم تفصيلي هذه المرة حيث واجهت العديد من الشركات بعد منتصف فبراير تحديات جمة على مختلف الأصعدة.

| ملخص السوق | الأسبوع الحالي | الأسبوع السابق | التغير | التغير | العائد منذ بداية |
|---|----------------|----------------|-------------|---------|------------------|
| | نقطة | % | الشهر % | العام % | |
| مؤشر أوبار كابيتال عُمان 20 | 744.54 | 761.28 | (16.74) | -2.20% | -11.74% |
| مؤشر أوبار كابيتال خليجي 50 | 1,033.50 | 1,026.00 | 7.50 | 0.73% | -25.48% |
| مؤشر أوبار كابيتال للشرق الأوسط وشمال أفريقيا | 827.30 | 815.00 | 12.30 | 1.51% | -24.19% |
| مؤشر سوق مسقط المتوافق مع الشريعة | 505.54 | 505.45 | 0.09 | 0.02% | -5.70% |
| مؤشر سوق مسقط 30 | 3,538.74 | 3,567.40 | (28.66) | -0.80% | -11.11% |
| الأسهل المتداولة (بالآلاف) | 36,257.33 | 132,821.61 | (96,564.28) | -72.70% | |
| القيمة المتداولة (بالآلاف ريال عماني) | 6,784.22 | 37,094.74 | (30,310.53) | -81.71% | |
| عدد الصفقات | 1,679 | | | | 0 |
| عدد السندات المتداو | | | | | |

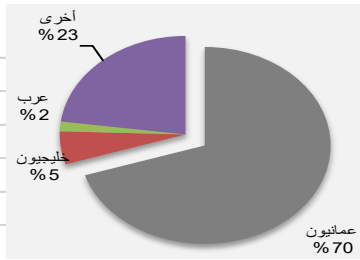

| التداول بالجنسية | القيمة ألف ريال عماني |
|------------------|-----------------------|
| عمانيون | 4,755.8 |
| خليجيون | 366.9 |
| عرب | 108.3 |
| أخرى | 1,553.2 |

| الأسهل الأكثر ارتفاعاً | السعر | التغير | نسبة التغير |
|--------------------------------|-------|--------|-------------|
| الشركات | ر.ع. | ر.ع. | % |
| ريسوت للإسمنت | 0.378 | 0.038 | 11.18% |
| عمان للإستثمارات والتمويل | 0.096 | 0.009 | 10.34% |
| ظفارالدولية للتنمية والاستثمار | 0.292 | 0.025 | 9.36% |
| شركة الأنوار القابضة | 0.065 | 0.005 | 8.33% |
| العمانية المتحدة للتأمين | 0.302 | 0.022 | 7.86% |

| الأسهل الأكثر إنخفاضاً | السعر | التغير | نسبة التغير |
|------------------------|-------|--------|-------------|
| الشركات | ر.ع. | ر.ع. | % |
| بنك مسقط | 0.340 | -0.024 | -10.99% |
| كلية مجان | 0.158 | -0.017 | -9.71% |
| البنك الوطني العماني | 0.165 | -0.012 | -6.78% |
| النهضة للخدمات | 0.374 | -0.026 | -6.50% |
| بنك ظفار | 0.093 | -0.005 | -5.10% |

| الأكثر نشاطاً بالقيمة | السعر | القيمة | الحصة من السوق |
|-----------------------|-------|-----------|----------------|
| الشركات | ر.ع. | آلاف ر.ع. | % |
| بنك مسقط | 0.340 | 2,213.8 | 32.6% |
| البنك الوطني العماني | 0.165 | 704.5 | 10.4% |
| عمانتل | 0.620 | 676.4 | 10.0% |
| بنك نزوى | 0.089 | 659.7 | 9.7% |
| أريد | 0.390 | 406.4 | 6.0% |

| الأكثر نشاطاً بالكمية | السعر | الكمية | الحصة من السوق |
|---------------------------|-------|---------|----------------|
| الشركات | ر.ع. | بالآلاف | % |
| بنك نزوى | 0.089 | 7,340.1 | 20.2% |
| بنك مسقط | 0.340 | 6,279.4 | 17.3% |
| البنك الوطني العماني | 0.165 | 4,014.1 | 11.1% |
| الخليجية لخدمات الإستثمار | 0.053 | 1,631.3 | 4.5% |
| بنك ظفار | 0.093 | 1,505.9 | 4.2% |

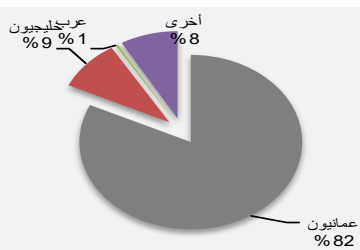
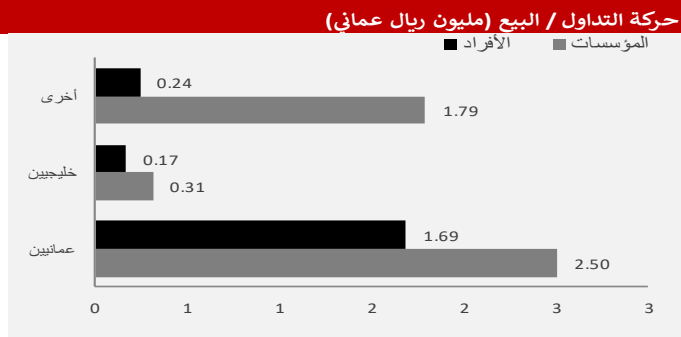

| التداول بالجنس | القيمة ألف ريال عماني |
|----------------|-----------------------|
| عمانيون | 5,562.1 |
| خليجيون | 632.4 |
| عرب | 23.8 |
| أخرى | 565.9 |

| القيمة السوقية لشركات سوق مسقط | مليار |
|--------------------------------|-------|
| ريال عماني | 18.27 |
| دولار أمريكي | 47.12 |

| عدد الشركات | المرتفعة | المنخفضة | المستقرة |
|-------------|----------|----------|----------|
| | 15 | 16 | 22 |

| مكرر القيمة الدفترية | مكرر الربحية | السنة/اليوم | الشهر/اليوم | التغير الأسبوعي | التغير | الإغلاق السابق | الإغلاق الحالي | مؤشرات أسواق الأسهم الخليجية |
|----------------------|--------------|-------------|-------------|-----------------|--------|----------------|----------------|------------------------------|
| | | % | % | % | | | | |
| 0.66 | 7.14 | -11.11% | -14.34% | -0.80% | -28.66 | 3,567.40 | 3,538.74 | سوق مسقط للأوراق المالية |
| 1.46 | 17.50 | -24.58% | -17.06% | 0.95% | 59.36 | 6,267.56 | 6,326.92 | السوق المالية السعودية |
| 1.12 | 12.56 | -22.05% | -19.34% | -0.15% | -7.18 | 4,904.61 | 4,897.43 | سوق الكويت للأوراق المالية |
| 1.21 | 12.50 | -18.67% | -10.65% | -1.14% | -97.39 | 8,576.59 | 8,479.20 | بورصة قطر |
| 0.84 | 9.95 | -13.75% | -16.36% | -1.41% | -19.80 | 1,408.58 | 1,388.78 | بورصة البحرين |
| 0.64 | 6.63 | -34.57% | -30.15% | -0.56% | -10.12 | 1,819.24 | 1,809.12 | سوق دبي المالي |
| 1.03 | 11.01 | -25.71% | -23.07% | 2.31% | 85.17 | 3,685.56 | 3,770.73 | سوق أبوظبي للأوراق المالية |

المصدر: بلومبيرغ، أوبار كابتال

| السنة/اليوم | اليوم / الأسبوع | التغير | السعر | أسمار السلع |
|-------------|-----------------|--------|-----------|-----------------------------|
| % | % | دولار | دولار | |
| -58.44% | -0.37% | -0.10 | 26.88 | خام برنت الأجل للبرميل |
| -60.48% | 4.73% | 1.07 | 23.70 | خام غرب تكساس الأجل للبرميل |
| -57.67% | -1.42% | -0.41 | 28.54 | خام عمان الأجل للبرميل |
| 6.47% | 7.79% | 116.72 | 1,615.37 | الذهب للأوقية |
| -19.23% | 14.29% | 1.80 | 14.42 | الفضة للأوقية |
| -25.43% | 17.50% | 107.36 | 720.80 | بلاتينيوم للأوقية |
| -21.36% | 0.94% | 45.00 | 4,855.00 | النحاس طن متري |
| -15.06% | -2.81% | -44.50 | 1,537.50 | الألمنيوم طن متري |
| -14.66% | -0.87% | -14.50 | 1,644.50 | الرصاص طن متري |
| -19.19% | -0.65% | -12.00 | 1,836.00 | الزنك طن متري |
| -19.51% | 0.57% | 64.00 | 11,289.00 | التيتال طن متري |

المصدر: بلومبيرغ (الأسواق مغلقة يومي السبت و الأحد)

| أسمار صرف عدد من العملات الرئيسية | | | |
|-----------------------------------|-------|----------------------|----------------------|
| العملة | الرمز | الدولار مقابل العملة | العملة مقابل الدولار |
| اليورو | EUR | 1.097 | 0.912 |
| الجنيه الإسترليني | GBP | 1.196 | 0.836 |
| اليين الياباني | JPY | 0.009 | 109.860 |
| اليوان الينميني الصيني | CNH | 0.141 | 7.102 |
| الروبية الهندية | INR | 0.013 | 75.203 |
| الروبل الروسي | RUB | 0.013 | 78.073 |
| الدولار الكندي | CAD | 0.707 | 1.415 |
| الدولار الأسترالي | AUD | 0.598 | 1.672 |

المصدر: بلومبيرغ

| العالمية | القيمة | التغير | اليوم / الأسبوع | السنة/اليوم |
|----------------------------|-----------|--------|-----------------|-------------|
| | | | % | % |
| أوروبا | | | | |
| فايننشال تايمز | 5,606.37 | 415.6 | 8.01% | -25.67% |
| داكس | 9,711.20 | 782.3 | 8.8% | -26.7% |
| كاف 40 | 4,369.89 | 321.1 | 7.9% | -26.9% |
| الولايات المتحدة الأمريكية | | | | |
| داو جونز | 21,200.55 | 2026.6 | 10.6% | -25.7% |
| أس أند بي 500 | 2,475.56 | 170.6 | 7.4% | -23.4% |
| نلسداك | 7,384.30 | 504.8 | 7.3% | -17.7% |
| آسيا الباسيفيكية | | | | |
| نيكاي 225 | 18,664.60 | 2111.8 | 12.8% | -21.1% |
| هانج سينج | 23,352.34 | 547.3 | 2.4% | -17.2% |
| مؤشرات الاسواق العربية | | | | |
| بورصة تونس | 6,424.98 | 286.2 | 4.7% | -9.8% |
| البورصة المصرية | 9,921.30 | 715.7 | 7.8% | -28.9% |
| بورصة عمان | 1,668.18 | 0.0 | 0.0% | -8.1% |
| سوق فلسطين للأور فلسطين | 498.90 | 0.0 | 0.0% | -5.1% |
| بورصة بيروت | 591.53 | -8.2 | -1.4% | -24.7% |
| إم اس سي أي | | | | |
| البحرين | 85.37 | 1.1 | 1.3% | -22.4% |
| الكويت | 564.98 | 47.3 | 9.1% | -23.9% |
| إم اس سي أي عمان | 433.16 | -11.6 | -2.6% | -14.3% |
| قطر | 706.08 | -9.9 | -1.4% | -15.7% |
| الإمارات | 252.02 | 16.9 | 7.2% | -24.7% |
| الاسواق الخليجية | 396.89 | 13.1 | 3.4% | -21.5% |

المصدر: بلومبيرغ ، الساعة الثالثة بتوقيت مسقط (ملاحظة: الاسواق العالمية مغلقة يومي السبت والأحد)

مؤشر سوق مسقط للأوراق المالية

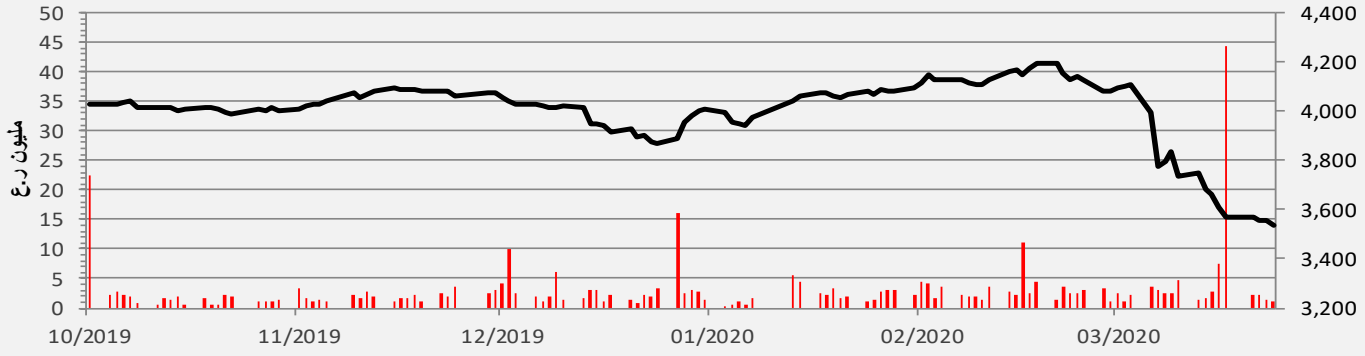

| القطاعات | الرمز | المؤشر الحالي | المؤشر السابق | النقاط | التغير الأسبوعي | النقاط | منذ بداية الشهر | النقاط | منذ بداية العام |
|---------------|----------|---------------|---------------|---------|-----------------|--------|-----------------|--------|-----------------|
| | بلومبيرغ | | | للأسبوع | % | لشهر | % | للعام | % |
| القطاع المالي | BKINV | 5,570.77 | 5,650.83 | (80) | -1.42% | (948) | -14.5% | (778) | -12.3% |
| قطاع الصناعة | INDSI | 3,999.79 | 3,966.44 | 33 | 0.84% | (435) | -9.8% | (207) | -4.9% |
| قطاع الخدمات | SINSI | 1,693.86 | 1,691.76 | 2 | 0.12% | (226) | -11.8% | (203) | -10.7% |

| المؤشرات الرئيسية - القطاعات | معامل بيتا | الاسبوع -52 | الاسبوع -52 | مضاعف أرباح | السعر الى القيمة |
|------------------------------|------------|-------------|-------------|------------------|------------------|
| | | الأعلى | الأدنى | عائد التوزيعات % | الدفترية (مرة) |
| مؤشر سوق مسقط 30 | | 4,200.65 | 3,535.31 | 0.08 | 0.66 |
| القطاع المالي | 0.50 | 6,735.52 | 5,568.00 | 0.07 | 0.67 |
| قطاع الصناعة | 0.46 | 4,913.05 | 3,948.92 | 0.08 | 0.51 |
| قطاع الخدمات | 0.48 | 2,044.36 | 1,674.17 | 0.09 | 0.72 |

سندات التنمية الحكومية

| الاصدار | تاريخ الاسترداد | قيمة الاصدار (ريال عماني) | سعر الفائدة | تاريخ الادراج |
|---------|-----------------|---------------------------|-------------|----------------|
| 42 | 13 مايو 2020 | 80,000,000 | 4.25% | 20 مايو 2013 |
| 45 | 15 ديسمبر 2019 | 200,000,000 | 3.00% | 24 ديسمبر 2014 |
| 46 | 23 فبراير 2025 | 200,000,000 | 4.50% | 04 مارس 2015 |
| 47 | 9 أغسطس 2020 | 300,000,000 | 3.00% | 11 أغسطس 2015 |
| 48 | 22 فبراير 2021 | 100,000,000 | 3.50% | 24 فبراير 2016 |
| 49 | 25 أبريل 2023 | 100,000,000 | 1.00% | 04 مايو 2016 |
| 50 | 3 أكتوبر 2022 | 100,000,000 | 5.00% | 13 أكتوبر 2016 |
| 51 | 27 ديسمبر 2026 | 150,000,000 | 5.50% | 1 يناير 2017 |
| 52 | 20 فبراير 2024 | 150,000,000 | 5.00% | 26 فبراير 2017 |
| 53 | 15 مايو 2023 | 150,000,000 | 5.25% | 21 مايو 2017 |
| 54 | 20 سبتمبر 2027 | 150,000,000 | 5.75% | 25 سبتمبر 2017 |
| 55 | 19 ديسمبر 2024 | 150,000,000 | 5.25% | 24 ديسمبر 2017 |
| 56 | 21 مارس 2028 | 150,000,000 | 6.00% | 25 مارس 2018 |
| 57 | 28 يونيو 2023 | 100,000,000 | 4.75% | 3 يوليو 2018 |
| 58 | 25 سبتمبر 2025 | 150,000,000 | 5.75% | 26 سبتمبر 2018 |
| 59 | 18 ديسمبر 2023 | 100,000,000 | 5.00% | 23 ديسمبر 2018 |
| 60 | 28 إبريل 2026 | 100,000,000 | 5.75% | 28 إبريل 2019 |
| 61 | 23 يوليو 2024 | 100,000,000 | 5.25% | 23 يوليو 2019 |
| 62 | 26 ديسمبر 2029 | 200,000,000 | 5.55% | 26 ديسمبر 2019 |

المصدر: سوق مسقط للأوراق المالية، بلومبيرغ

مؤشر سوق مسقط 30

| اسم الشركة | القيمة السوقية (مليون ر.ع.) | السعر (ر.ع.) | الاداء منذ بداية العام (%) | معامل بيتا (x) | متوسط التداولات (عدد) في ستة أشهر (الف) | متوسط التداولات (قيمة) في ستة أشهر (الف ر.ع.) | مكرر الربحية (x) | مكرر القيمة الدفترية (x) | العائد على متوسط حقوق المساهمين (%) | العائد على متوسط الأصول (%) |
|-----------------------------|-----------------------------|--------------|----------------------------|----------------|---|---|------------------|--------------------------|-------------------------------------|-----------------------------|
| بنك مسقط | 1,052.2 | 0.340 | -17.74% | 1.07 | 461.27 | 1069.2 | 5.67 | 0.56 | 9.9% | 1.5% |
| العمانية للاتصالات (عمانتل) | 465.0 | 0.620 | 3.33% | 1.32 | 109.32 | 174.2 | 5.98 | 0.82 | 13.8% | 1.0% |
| بنك ظفار | 278.7 | 0.093 | -24.39% | 1.06 | 35.92 | 285.5 | 9.21 | 0.53 | 5.7% | 0.7% |
| اريد | 253.9 | 0.390 | -25.57% | 1.03 | 74.77 | 148.5 | 7.44 | 0.97 | 13.0% | 7.7% |
| البنك الوطني العماني | 268.3 | 0.165 | -10.33% | 0.96 | 65.73 | 344.5 | 5.22 | 0.61 | 11.7% | 1.4% |
| أومنيفيست | 277.9 | 0.344 | 1.18% | 0.70 | 431.81 | 1153.0 | 8.65 | 1.45 | 16.7% | 1.1% |
| بنك اتش اس بي سي عمان | 210.0 | 0.105 | -13.22% | 0.87 | 18.24 | 149.1 | 7.17 | 0.60 | 8.3% | 1.1% |
| بنك صحار | 206.9 | 0.085 | -20.41% | 1.22 | 203.63 | 367.3 | 6.01 | 0.62 | 10.2% | 1.0% |
| البنك الأهلي | 216.8 | 0.138 | 6.15% | 0.79 | 11.63 | 85.7 | 6.99 | 0.82 | 11.7% | 1.2% |
| سيمبكوب صلالة | 124.1 | 0.130 | -3.70% | 0.44 | 6.70 | 51.9 | 8.25 | 1.22 | 14.8% | 4.6% |
| العنفاء للطاقة | 71.7 | 0.049 | -25.76% | 0.93 | 9.03 | 128.9 | 4.94 | 0.40 | 8.2% | 2.4% |
| بنك نزوى | 133.5 | 0.089 | -6.32% | 0.90 | 128.82 | 808.5 | 13.12 | 0.90 | 6.9% | 1.0% |
| شل العمانية للتسويق | 109.8 | 1.100 | -8.33% | 0.45 | 15.42 | 13.9 | 9.51 | 1.94 | 20.4% | 7.0% |
| الهضة للخدمات | 88.4 | 0.374 | -21.84% | 1.38 | 99.74 | 207.4 | 6.96 | 1.51 | 21.7% | 6.1% |
| إسمنت عمان | 79.7 | 0.241 | 2.55% | 0.99 | 30.67 | 121.5 | 19.87 | 0.54 | 2.7% | 2.3% |
| المطاحن العمانية | 91.0 | 0.578 | -3.67% | 0.39 | 2.60 | 4.2 | 14.62 | 1.19 | 8.1% | 5.5% |
| عمان للمربطات | 60.5 | 1.210 | 0.83% | 0.32 | 2.04 | 1.6 | 7.15 | 0.96 | 13.4% | 9.8% |
| ريسوت للإسمنت | 75.6 | 0.378 | -11.27% | 1.80 | 158.98 | 213.4 | 33.46 | 0.52 | 1.5% | 0.9% |
| جلفار للهندسة والمقاولات | 62.7 | 0.046 | -33.33% | 1.45 | 47.38 | 642.8 | nm | 0.24 | -0.1% | 0.0% |
| السوادي للطاقة | 37.9 | 0.053 | -10.17% | 0.77 | 19.40 | 297.2 | 3.82 | 0.43 | 11.2% | 3.3% |
| الأنوار لبلاط السيراميك | 37.0 | 0.125 | -6.72% | 1.59 | 88.36 | 689.8 | 18.29 | 0.98 | 5.4% | 4.7% |
| مسقط للتمويل | 15.4 | 0.050 | -1.96% | 1.11 | 5.87 | 98.5 | 35.63 | 0.38 | 1.1% | 0.3% |
| شركة الأنوار القابضة | 13.0 | 0.065 | -20.73% | 1.32 | 30.86 | 372.4 | 21.24 | 0.38 | 1.8% | 1.1% |
| عمان للاستثمارات والتمويل | 19.2 | 0.096 | -11.93% | 1.35 | 95.82 | 822.4 | 5.19 | 0.62 | 12.0% | 3.4% |
| المدينة تكافل | 11.2 | 0.064 | -18.99% | 1.03 | 33.46 | 422.3 | 12.26 | 0.48 | 3.9% | 1.0% |
| الخليجية لخدمات الاستثمار | 12.7 | 0.053 | -19.70% | 1.46 | 62.87 | 878.5 | nm | 0.21 | -15.2% | -11.8% |
| المها للتسويق | 51.1 | 0.740 | 1.65% | 0.47 | 5.80 | 7.9 | 14.98 | 1.13 | 7.5% | 2.3% |
| الشرقية للاستثمار القابضة | 5.7 | 0.063 | -18.18% | 1.36 | 14.79 | 163.9 | 11.25 | 0.47 | 4.2% | 3.2% |
| الاسماك العمانية | 10.8 | 0.086 | 6.17% | 0.73 | 23.62 | 283.9 | nm | 1.04 | -35.1% | -24.0% |
| الباطنة للطاقة | 34.4 | 0.051 | -12.07% | 0.68 | 25.21 | 383.6 | 3.53 | 0.42 | 11.9% | 3.7% |

المصدر: سوق مسقط للأوراق المالية، بلومبيرغ
nm: غير متطابق

| مؤشر الشركات التي تتوافق أعمالها مع متطلبات الشريعة الإسلامية | | | | | | | | | | | |
|---|-----------------------------|--------------|----------------------------|----------------|---|---|------------------|--------------------------|-------------------------------------|-----------------------------|--|
| اسم الشركة | القيمة السوقية (مليون ر.ع.) | السعر (ر.ع.) | الإداء منذ بداية العام (%) | معامل بيتا (x) | متوسط التداولات (عدد) في ستة أشهر (الف) | متوسط التداولات (قيمة) في ستة أشهر (الف ر.ع.) | مكرر الربحية (x) | مكرر القيمة الدفترية (x) | العائد على متوسط حقوق المساهمين (%) | العائد على متوسط الأصول (%) | |
| ايريد | 253.9 | 0.390 | -25.57% | 1.03 | 74.77 | 148.5 | 7.44 | 0.97 | 13.0% | 7.7% | |
| بنك نزوى | 133.5 | 0.089 | -6.32% | 0.90 | 128.82 | 808.5 | 13.12 | 0.90 | 6.9% | 1.0% | |
| شل العمانية للتسويق | 109.8 | 1.100 | -8.33% | 0.45 | 15.42 | 13.9 | 9.51 | 1.94 | 20.4% | 7.0% | |
| صلالة لخدمات الموانئ | 107.9 | 0.600 | 0.00% | 0.33 | 0.00 | 0.0 | 19.02 | 1.75 | 9.2% | 5.0% | |
| المطاحن العمانية | 91.0 | 0.578 | -3.67% | 0.39 | 2.60 | 4.2 | 14.62 | 1.19 | 8.1% | 5.5% | |
| إسمنت عمان | 79.7 | 0.241 | 2.55% | 0.99 | 30.67 | 121.5 | 19.87 | 0.54 | 2.7% | 2.3% | |
| بنك العز الإسلامي | 50.0 | 0.050 | -20.63% | 0.82 | 11.49 | 182.5 | nm | 0.71 | -14.2% | -1.4% | |
| صناعة الكابلات العمانية | 51.1 | 0.570 | 5.56% | 0.32 | 8.97 | 15.4 | 7.33 | 0.49 | 6.7% | 5.2% | |
| الصفاء للأغذية ش.م.ع.ع | 71.8 | 0.598 | 0.00% | 0.33 | 0.00 | 0.0 | 37.09 | 1.74 | 4.7% | 2.3% | |
| الكامل للطاقة | 34.1 | 0.354 | 14.19% | 0.31 | 4.32 | 13.5 | 9.57 | 1.15 | 12.0% | 10.5% | |
| الجزيرة للخدمات | 37.0 | 0.151 | 0.67% | 1.55 | 67.04 | 415.9 | 5.64 | 0.52 | 9.3% | 8.1% | |
| الأنوار لبلاط السيراميك | 37.0 | 0.125 | -6.72% | 1.59 | 88.36 | 689.8 | 18.29 | 0.98 | 5.4% | 4.7% | |
| ضيافة الصحراء | 21.0 | 3.115 | 0.04% | 0.23 | 0.16 | 0.1 | 7.50 | 0.91 | 12.1% | 9.9% | |
| العمانية التعليمية | 15.3 | 0.218 | 0.00% | 0.38 | 0.15 | 0.7 | 41.10 | 0.94 | 2.3% | 0.9% | |
| المدينة تكافل | 11.2 | 0.064 | -18.99% | 1.03 | 33.46 | 422.3 | 12.26 | 0.48 | 3.9% | 1.0% | |
| تكافل عمان | 12.5 | 0.125 | 0.00% | 0.31 | 6.56 | 52.5 | 4.48 | 0.59 | 13.2% | 13.1% | |
| الخليجية لإنتاج الفطر | 11.6 | 0.306 | 0.00% | 0.33 | - | 0.0 | 19.30 | 1.63 | 8.5% | 3.7% | |
| الكروم العمانية | 10.9 | 3.640 | 0.00% | 0.33 | 0.00 | 0.0 | 31.53 | 2.66 | 8.4% | 7.7% | |
| المها للسيراميك | 10.5 | 0.190 | 0.00% | 0.48 | 4.64 | 25.0 | 10.33 | 1.09 | 10.5% | 7.9% | |
| العمانية للتغليف | 9.7 | 0.300 | 11.11% | 0.23 | 1.48 | 4.9 | 8.63 | 1.32 | 15.3% | 11.0% | |
| ظفار للصناعات السمكية وغذائية | 3.3 | 1.280 | 0.00% | 0.33 | - | 0.0 | nm | - | 432.1% | -9.1% | |
| الخليج الدولية للكيماويات | 1.8 | 0.088 | -20.00% | 0.70 | 2.19 | 20.3 | 13.07 | 0.66 | 5.1% | 4.5% | |
| ظفار للمطبات والمواد الغذائية | 5.2 | 0.260 | 0.00% | 0.33 | 0.00 | 0.0 | nm | 1.41 | -4.2% | -2.8% | |
| كلية مجان | 14.2 | 0.158 | -8.14% | 0.50 | 0.28 | 1.6 | 8.19 | 1.20 | 14.7% | 10.7% | |
| الوطنية لصناعة البسكويت | 3.9 | 3.920 | 0.00% | 0.33 | 0.00 | 0.0 | 5.09 | 0.64 | 12.6% | 8.2% | |
| مواد البناء | 2.7 | 0.032 | -11.11% | 0.80 | 0.28 | 7.1 | 18.76 | 0.46 | 2.5% | 1.9% | |
| صناعة قرطاسية الكمبيوتر | 2.6 | 0.260 | 0.00% | 0.33 | - | 0.0 | nm | 1.15 | -3.6% | -2.9% | |
| مصانع مسقط للخياوط | 1.3 | 0.079 | 0.00% | 0.33 | 0.01 | 0.1 | 11.09 | 0.65 | 5.8% | 4.0% | |
| العمانية الدولية للتسويق | 0.3 | 0.518 | 0.00% | 0.33 | - | 0.0 | nm | 4.60 | -2.5% | -1.9% | |

المصدر: سوق مسقط للأوراق المالية، بلومبيرغ
nm: غير متطابق

| اسم الشركة | القيمة السوقية (مليون ر.ع.) | السعر (ر.ع.) | الإداء منذ بداية العام معامل بيتا (%) | متوسط التداولات (عدد) في ستة أشهر (الف) | متوسط التداولات (قيمة) في ستة أشهر (الف ر.ع.) | مكرر الربحية (x) | مكرر القيمة الدفترية العائد على متوسط حقوق المساهمين (%) | العائد على متوسط الأصول (%) |
|------------------------|-----------------------------|--------------|---------------------------------------|---|---|------------------|--|-----------------------------|
| أرامكو السعودية | 1,591.3 | 29.900 | -15.18% | na | - | 5.78 | 32.0% | 22.1% |
| سائبك | 55.1 | 69.000 | -26.52% | 1.02 | 2161.8 | 1.23 | 3.3% | 1.8% |
| الاتصالات السعودية | 44.1 | 82.800 | -18.66% | 0.89 | 930.8 | 2.68 | 17.3% | 9.0% |
| مصرف الراجحي | 35.9 | 54.000 | -17.43% | 1.06 | 6549.7 | 2.64 | 19.8% | 2.6% |
| بنك أبوظبي الأول | 29.1 | 9.790 | -35.42% | 1.28 | 7002.3 | 1.10 | 12.9% | 1.5% |
| بنك قطر الوطني | 44.1 | 17.600 | -14.52% | 1.22 | 2867.0 | 2.21 | 19.5% | 1.5% |
| البنك الأهلي التجاري | 27.3 | 34.150 | -30.66% | 1.27 | 1910.4 | 1.66 | 18.4% | 2.2% |
| اتصالات | 32.5 | 13.740 | -16.01% | 0.81 | 1312.0 | 2.56 | 18.6% | 6.8% |
| صناعات قطر | 11.5 | 6.979 | -32.11% | 1.14 | 1244.6 | 1.23 | 7.5% | 7.2% |
| ساميا | 10.6 | 20.000 | -38.37% | 1.30 | 1590.4 | 0.88 | 8.8% | 1.6% |
| السعودية للكهرباء | 16.8 | 15.120 | -25.22% | 0.70 | 993.3 | 0.86 | 1.9% | 0.3% |
| بنك الرياض | 11.8 | 14.800 | -38.33% | 1.17 | 1965.3 | 1.09 | 13.8% | 2.1% |
| معادن | 10.0 | 30.500 | -31.31% | 1.15 | 609.8 | 1.22 | -2.4% | -0.8% |
| الإمارات دبي الوطني | 12.7 | 7.400 | -43.08% | 1.28 | 2845.1 | 0.65 | 20.1% | 2.1% |
| ساب | 10.9 | 19.920 | -42.59% | 1.25 | 1610.8 | 0.73 | 5.0% | 1.1% |
| المراعي | 11.7 | 43.800 | -11.52% | 0.81 | 451.7 | 2.99 | 12.4% | 5.5% |
| مصرف الإمارات الإسلامي | 12.2 | 8.240 | -17.52% | 0.56 | 0.4 | 5.39 | 12.8% | 1.6% |
| بنك أبوظبي التجاري | 10.2 | 5.370 | -32.20% | 1.07 | 3293.4 | 0.75 | 9.6% | 1.2% |
| السعودي الفرنسي | 8.1 | 25.250 | -33.38% | 1.18 | 1365.7 | 0.92 | 9.5% | 1.7% |
| ينساب | 6.1 | 40.950 | -26.74% | 0.87 | 633.0 | 1.43 | 6.8% | 6.0% |
| ازدان القابضة | 4.2 | 0.590 | -4.07% | 0.93 | 11157.9 | 0.50 | 1.4% | 0.9% |
| المصرف | 9.8 | 15.360 | 0.20% | 1.19 | 986.0 | 2.12 | 17.8% | 1.9% |
| بنك الإنماء | 8.0 | 20.000 | -21.10% | 1.03 | 12917.2 | 1.34 | 11.3% | 1.9% |
| البنك العربي الوطني | 7.0 | 17.480 | -36.20% | 1.17 | 1517.2 | 0.93 | 10.7% | 1.6% |
| بنك دبي الإسلامي | 7.5 | 3.800 | -31.03% | 0.82 | 6298.5 | 1.08 | 19.6% | 2.2% |
| سافكو | 6.9 | 62.000 | -20.00% | 0.71 | 309.2 | 3.23 | 18.4% | 15.3% |
| إعمار العقارية | 4.5 | 2.300 | -42.79% | 1.26 | 10502.7 | 0.34 | 12.8% | 5.5% |
| جبل عمر | 5.5 | 22.160 | -18.38% | 0.92 | 1526.5 | 2.11 | 2.0% | 0.7% |
| المملكة القابضة | 5.9 | 6.000 | -20.53% | 0.66 | 370.5 | 0.80 | 2.4% | 1.5% |
| الريان | 7.4 | 3.654 | -7.73% | 0.82 | 5402.4 | 1.97 | 15.7% | 2.0% |

المصدر: سوق مسقط للأوراق المالية، بلومبيرغ
nm: غير متطابق

صافي قيمة الأصول للوحدة الواحدة
18 مارس 2020
0.809 ر.ع.

صندوق أوبار للأسواق الخليجية

أوبار كابيتال ش.م.ع.م (U Capital)



الموقع الإلكتروني: www.u-capital.net
مركز أعمال أومنيفيست
بناء رقم 95، طريق رقم 501، مرتفعات المطار، سلطنة عمان
الهاتف: +968 2494 9000
الفاكس: +968 2494 9009
البريد الإلكتروني: research@u-capital.net



إخلاء المسؤولية: تم إعداد هذا التقرير بواسطة أوبار كابيتال ش.م.ع.م. (U Capital) بناء على معلومات متاحة للجمهور. وعلى الرغم من الحرص الشديد على أن تكون المعلومات الواردة في التقرير صحيحة أو غير مضللة في وقت النشر إلا أن أوبار كابيتال و/أو موظفيها لا يتحملون مسؤولية عدم دقة أو كفاية المعلومات الواردة في هذا التقرير